朝鮮日報
朝刊 本紙特刊並二十二面
發行所 株式會社朝鮮日報社

社說

英米合作說 —海軍會議를압두고—

一

六日附 巴里의各新聞으로부러는 지금米國이 太平洋에잇서 日本의勢力을對抗하고자 英國과의協定을 企圖하고잇다고 報道하얏다。勿論거긔對하야 米國의國務省과海軍當局은 新條件의否認으로서 말하기조차 忌避하지만 米政府內의高官들은 적어도英米兩國의提携가 構成되어야가는 有力한證據로서 觀測하는모양이다。事實上明年의海軍會議를압두고 日本의現比率反對는 이미朝野의 輿論을가저 不可避의 形勢어니와 米國의그維持努力도 요前者스완손海軍長官의個人的聲明을 미루어 도한明瞭한事實이다。廣田헐兩外相의交換으로말미아마 日米의親善工作이 着着히奏効한다고하나 이로써 兩國關係의將來에는 依然히커다란 暗影의 存在를 免키어렵다。그러나日米關係에對하야 重大한影響을미치게하는것은 英國과蘇聯兩國의動向이다。일즉이 米國의蘇聯承認도 勿論이點에잇서 重大하게評價되얏거니와 今番米英握手의企圖도 오즉이點에잇서 적지안한關心을이끌게한다。

二

廣田外交가 對米對蘇에는 方面에잇서서든지 똑가티平和工作을主唱하고잇지만 實地로는 對蘇 보담도 對米에잇서 더一層 平和工作을 힘쓰는 것이아닐가 推測한다。더구나 北鐵交涉이아즉도 順調로운進行을보이지안코 滿蘇國境의시끄러운事端이層疊한만큼 近日의日蘇關係는 日米關係의 程度로도好轉되지못한듯이보인다。그러나 米國의對蘇態度도承認當時 世間의風聞과는딴판으로 오즉國交만을 回復하얏슬뿐이요 그以上의進展을 볼수업지아니한가。지금米國內에는 日本을괴란하야 蘇聯과의親善을主張하는사람들도잇는反面 蘇聯을憎惡하야 日本과의親善을强調하는사람들도업지안하니 日米關係가 極度로惡化치안는限을保持함에끄치지아니할가。現在日米關係에對하야 蘇聯보담도 더一層重大한關鍵을이루는것은곳英國이다。日本에서最近商工業上英國과의衝突을回避하고 妥協的態度로나아가는것도 勿論거긔에意義가잇거니와 지금米國이英國과의握手를目的하고暗中의 策動을試한다는것도 오즉 거긔에意義를가지는것이다。

三

年前華盛頓會議에잇서 英米의握手아래 日英同盟은마침내 廢止되고 日本의 對中權益은 적지안케減縮되얏섯스니 今番米國의策動은 녯꿈을되푸리하는데지나지못한다。이와가튼 英米의握手가再演되면 아프로 海軍會議에잇서 日本의地位가자못不利케될것은 不可避의일이다。그러나日下에잇서英米合作이果然可能할까。日米、日英關係에도 利害의對立이 잇는것가티 英米兩國間에도 利害의對立이 업지안타。아니世界의霸權을 다투는 英米의對立은 어느다른나라間의對立보담 그尖銳의程度가 더하면더했지 決코덜하지안타。또英國이구태어 親米反日의積極的行動을 取하려할까。歐洲에잇서서도 佛獨伊各國의對立을틈타서 老獪한 英國은 中立을看板으로 自利增進에汲汲하고잇다。이가튼英國의政策이 갑작이變하야 어느一國에加擔하리라고는생각되지안는다。勿論世界의 風雲이竟그渦中에서버서나지지는못할것이나 그러타고英國이지금부터積極的行動을取하지는안할것이다。要컨댄英米의合作은 設使實現되는날이 잇다고하더라도 좀더後日의일이아닐가생각한다。

西歐諸國

東方『로카르노』條約 意義極히重大。

成立되면蘇聯은極東에全力

獨逸의今後를極注視

【東京發】 힌덴브룩元帥逝去와此에伴하는히틀러首相의獨裁强化는獨逸의極右的傾向을强化하는것이라하야 歐洲諸國은獨逸의今後政局에多大한 注目을加하고잇다 特히佛、蘇、米間에歐洲의 現狀維持를目標로日下工作을進行하고잇는東方로카르노條約에對하야 現狀打破를念願하고잇는 獨逸이如何한態度를 表示할는지는 歐洲政局의今後動向을 暗示하는것이라하야 各國의注目을 끌고잇다 그리고同條約은 蘇聯을通하야 日本에도多大한影響을及할것임으로 外務當局에서도駐外官憲을식혀 日下極力情報蒐集에努力하고잇다。

그리고 東方로카르노條約은 빨틱諸國、小協商國、波蘭 及 佛、蘇、獨、東歐及 英國間相互安全을保障하고 援助를與하는 것을目標로하는것으로 其內容은 一國이他의締約國으로부터 攻擊을 바들時는 聯盟規約의 範圍內에서 他의締約諸國은被攻擊國을援助할것을 規定한것이다 英蘇諸協商國 빨틱諸國은이미各其獨自의理由에依하야 贊意를表하엿스나 히틀러氏는 베르사이유 條約現狀打破의從來主張을 破棄해서까지此를承認하지안흘터임으로 條約의成立은 困難視되여잇다 日本으로서는 蘇聯은 西方國境에잇서 安全保障에서 積極的行動을開始할터인바 結局 日滿兩國을 威脅하는結果를 將來할것임으로 同條約의 推移를警戒하고잇다

一發一機를擊落

軍用機에速射砲裝置를完成

◇佛國空軍의新威力

【巴里發電】 佛國航空本部에서는 過般來「大空에날르는大砲」라고稱할新裝置研究에努力을傾注하고 잇섯는데 이즈음 이것이完成되엿다 이는從來의軍用航空機가 機關銃을搭載한데反하야 速射砲一門을裝置하는것으로 同砲는一發로서 充分히敵機를 隊落식힐性能을가진것이다 今後製造할新式航空機에는 모다이것을裝置하기로 되엿다 佛政府는獨逸을 中心으로하는政情不安에 對하여는 空軍의威力向上으로써 萬一한境遇의主要對策으로 하야 空軍擴張及航空에 關한防備協定締結等에 全力을다할것으로 보인다

超高速度爆擊機 米海軍當局製作成功

【華盛頓八日發電】 確聞한바에依하면 米國海軍當局은超高速度爆擊機의作製에 成功하야 目下紐育州의바스타로에서 二十三機를建造中이라한다

太西洋橫斷機 와사까로出發

【센트죤스(뉴파운들란드)八日發聯合】 東部標準時八日午前五時十二分 倫敦附近와사까빼쉬를出發한 시페아라號는午前九時前後뉴파운들란드北方일란드海峽上空을 通過하야大西洋上으로나왓다

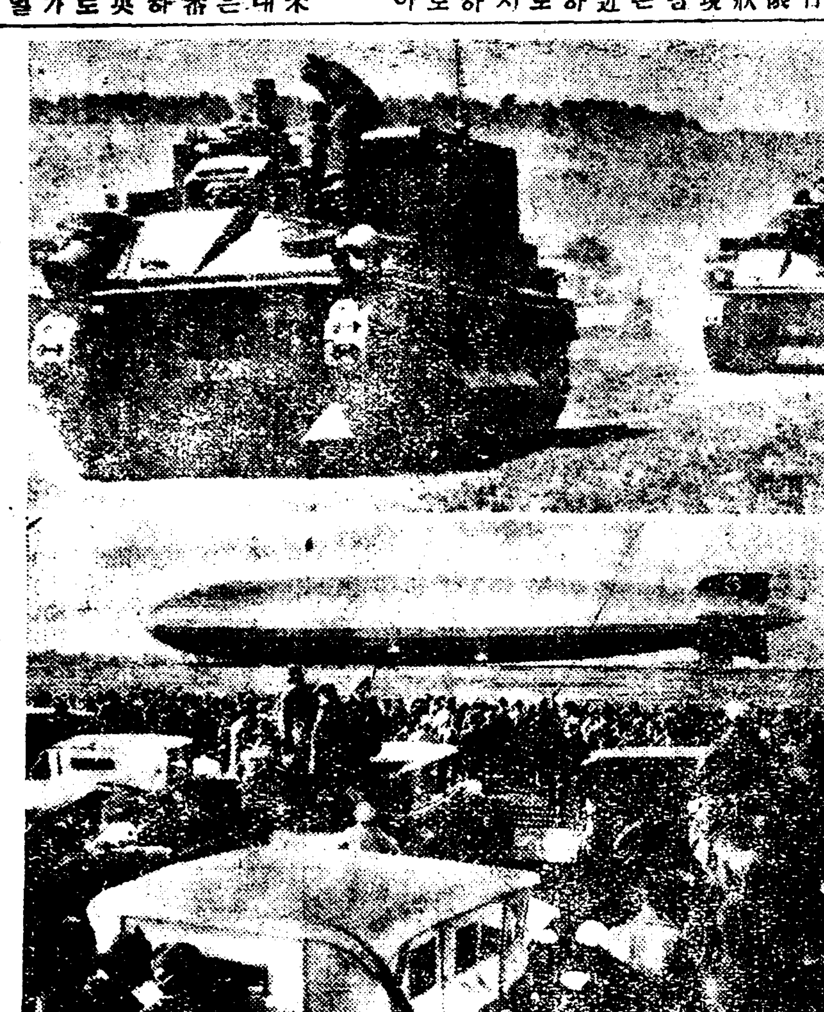

獨·佛兩國의武器자랑

上은 佛國이자랑하는 快速度탕크隊가 라인랜드附近에서 示威行進을하는光景、下는 郵程萬里、世界의곳곳을 이웃삼처럼 百二十人의 乘組員을태우고、그偉力을 자랑하는 그라프·체펠린號飛行船이南米 부에노스、아이레스에 下陸한光景 나치스의 無限力이注目된다、

栗屋文部次官 辭表提出

後任은三邊知事

【電通東京電話】 文部次官栗屋謙氏는 省內內紛問題에責任을感하고 九日午後松田文相에게 辭表를提出하엿슴으로 文相은此를受理하고 其後任을詮衡한結果 愛知縣知事三邊長治氏를推薦하기로되여 其交涉을바덧나 三邊知事는同日午後五時後藤內相과會見하엿든바 內相으로부터서도 文部次官에就任하여달나는懇請을 바덧슴으로 同氏는 此를受諾하기로되여 左와如히決定하엿다

十日閣議正式決定

【電通東京電話】 栗屋文部次官後任은 九日에決定되엿슴으로 十日定例閣議에서 左와如히正式決定發令을보게될터이다

任文部次官 愛知縣知事 三邊 長治

依願免本官 文部次官 栗屋 謙

英國有力者一部 對滿洲國態度協調的

英極東政策一變?

【東京電話聯合】 新興滿洲國의現實的實體는 國際聯盟의不承認主義의 不合理한極東을滿洲問題로하고 漸次國際的地位를 獲得하야東亞의 一角에地步를占하고잇슴으로 이實際的事態에 눈뜬列國의 政府家와實業界有力者는滿洲國承認을 避하고잇는 此際 倫敦官邊에서는 맥首相이休養旅行中으로 大英帝國의事實的宰相인 볼드윈樞相은滿洲國及 中國을通한東亞의 新事態에直面하야 엇더한新政策에達하려고하야 이미具體的準備工作을 考慮中이라고報道하고잇는데다시本年初頭에英國外務次官 로드·뉴-톤氏의渡滿視察과 其他大英化學工業聯盟會長 맥코·고-안氏의滿洲視察의事實로보아도 英國의對滿洲國不承認主義態度는 現在極히 妥協的態度로 變改하여와서東亞唯一의 安定勢力인日本과何等의 諒解에 達하려고 考慮하고滿洲國及 中國에有한旣存英國利權의 保護維持에關하야究明的態度를 表明하고잇는 此際十日入電에 依하면英國產業聯盟에서는 近近左와如히視察團을滿洲國에 派遣하고同國事情을 硏究케하는以外 英國產業이同國의 開發에關하야現地의各種事業家와 協力할수잇느나업느나하는것을 觀察케하는데이르럿나 又同觀察團은日本의諸工業界의 代表的諸團體와도親交를 交換키爲하야日本도訪問하야 敬意를表할 豫定이다 右視察團員은左와如하다

범비卿 前英國產業聯盟會長

찰스·세리그만

노리스及 내쇼날어기리스銀行理事 及香머살유니온保險會社副社長

카이루둑

英國產業聯盟理事

슈려리안·히콧트

英國鐵工業聯盟代表

또一行의豫定은 범비卿이먼저加奈陀에 來하야桑港에서後發團員과맛나서 九月十二日桑港出帆龍田丸으로 同月下旬橫濱着滿洲國에向하야 各地를視察하야爲先日本에 歸來하야同樣으로各方面을 視察하고來年一月二十五日頃 日本郵船으로歸途에就할豫定이다 日本에서는各方面有力者와 滿洲開發問題를中心으로 種種協議를 할豫定이다

正租解除된數量

百五十萬石突破

◇八日까지의累計

【東京電話聯合】 八日公表된貯藏正租解除數量은 福島新潟外에十六縣五萬五千七十五石九斗一升米計는 드듸어百五十萬石突破하야百五十二萬八千二十三石八升六合이되엿다

長城線稅關分局 八月中旬까지準備完了

【天津九日發聯合】 中國海關當局은 滿洲務司張燕卿氏를委員으로 長城線稅關分局에 交涉하야 北平에서準備中이든바 八月中旬까지 設備準備가完了될豫定인바 分局數는十一에達할터이다

英實業聯盟 近日滿洲國視察

【電通東京電話】 九日外務省入電에依하면 英國產業聯盟은 觀察員을派遣하야 視察케하는以外에 英國과滿洲國의開發에關하야 事業과協力할수잇는가에 對한實否도視察케하기로 하엿다 그리고同觀察團은日本의商工業界의代表的諸團體와도 親交를맷게하기爲하야 日本도訪問할터인데 一行은 九月下旬桑港을 거처橫濱에到着할豫定이다

英蘇佛三國間에

航◇空◇協◇定

蘇聯航空視察員訪佛

【巴里發電】 七日蘇聯航空視察委員一行二十一名은佛國의空軍을視察키爲하야巴里에飛行機로來着하엿는데 佛政府는同委員의來訪을機會로危機에瀕하여잇는歐洲政情에鑑하야英蘇佛三國間에航空에關한 무슨協定을締結할計劃을세우기에 努力할것으로보인다 委員等은滯佛中主要한 飛行機製作所를 見學하는一方蘇佛兩國國防上의 共通利害問題에關하야 佛國航空本部及陸軍大臣當局者와 會談할豫定이다

國籍別割當制

在蘭印海運業者反對

【電通바다비아九日發】 在蘭印日本側海運業者는 蘭印政府에서計劃中인 國籍別配定과如한것은 現狀을無視하고 社만을偏重한成案임으로 假令 蘭印側이 風說과갓치此를日蘭會商에提示하드라도 現在의實狀을詳細히 調査하야其不當한理由를明白히하야 決코自由公正한日本의 立場의害치안키를 期하자는意見이一致되여잇다

盤石의反滿軍 橋本技師殺害

【電通吉林九日發】 九日午前八時二十分頃盤石南方二粁되는大同세멘트工場에約二十名의反滿軍이襲來하야 技師橋本政之輔氏(四二)가殺害되엿다

藤沼警視總監 近間勇退乎

後任小栗縣忍氏有力

【電通東京電話】 警視總監藤沼庄平氏는來地方長官異動에際하야勇退하기로 決하얏模樣인데 其後任에는 福岡縣知事 小栗一雄氏 大阪府知事縣忍氏가有力하다

夕刊後의市況 九日

大阪 短期 氣配

大新 一九四一〇 (不足)

新東 一三三五〇 (五〇高)

東新 一三一〇〇 (一〇〇高)

一四六三〇 (不變)

橫濱 生糸 後引 當限 四七六〇〇 先限 四七八〇〇

滯墺中의前西班牙皇帝 巴爾幹으로向發

革命은難事아니라는怪氣焰

【빈지차하 墺國發電】 알혼소 前西班牙皇帝陛下는最近까지墺國카린산別莊에假寓中이든바突然同地를出發하야 巴爾幹半島方面에向하엿다 旅行目的은休養을하기 爲함이라고稱하는데 알혼소前皇帝는 出發을압두고往訪記者에對하야「余가墺國에滯在한것은單只休養하기爲함으로 今番旅行도 亦是이때문이다 余가萬若希望하면 祖國西班牙에革命을斷行하기는 그리큰難事가아니라고信한다」고意味잇는듯한말을漏洩하엿다

五大公使招待 重要會議開催

九日外相官邸에서

【東京電話聯合】 廣田外相은 오는軍縮會議並日本 政府의國際聯盟脫退効力을 發生할國際危局에對處하야 日本의根本方針을貫徹하는 日本國運의隆盛을圖코저이미重要한 在外大公使의歸國을 命하야各各報告를聽取하야今後施行할 外交工作基礎를鞏固히하고 잇든바八日新調查部長 前天津總領事栗原正氏가歸國하엿슴으로 九日午後八時永田町 外相官邸에서駐米大使齋藤博氏 駐佛大使佐藤尙武氏 駐伊大使松島肇氏 駐滿大使館參事官 谷正之氏 調查部長栗原正氏의五國關係者를 招待하야慰勞晩餐會를 兼한內外使臣會議를開催하기로되엿다 同日本省側에서는 重光次官、東鄉歐亞、田島東亞、栗原通商、桑島亞細亞、天羽情報部長等이 列席키로되엿다 當日은 廣田外相으로부터萬邦協和의 外交方針을 說明하고 在外使臣들의報告를 中心으로三十五、六年의危局에 善處할具體方針을 縱橫論議할 것으로지난七月十六日 海軍首腦部會議에 對照하야重大한意義를가진外務首腦部會議라하야極히注目된다

日本新聞協會 臨時大會開催

日本新聞協會는日米國交親善目的으로 米國各地로부터 有力한新聞記者二十名을招待하야一行은夫人을同伴하고(約四十名) 九月十八日頃橫濱入港의 秩父丸으로 來日하야 約五週間日本內地及滿洲國視察後 十月二十五日橫濱出帆龍田丸으로 歸米할豫定이다 따라이機會에日米兩國記者의 交驩을하기爲하야오는九月十九日頃東京에서日本新聞協會臨時大會를開催하기로決定되엿다

墺太利風雲의새歸點

『옷토』太公羅馬行으로 復辟問題實現化?

十日에『뭇솔리니』氏와會見

【벨륵셀發電】 母君치타前皇后와가티벨륵셀近郊에서 隱棲中이든 합스뿌르크家의嗣子옷토太公은故國墺太利의 風雲이急迫하야가는此際 七日벨륵셀을出發하야 母君과가티 伊太利로赴하기로되엿다 側近者一同은太公의伊太利入의目的과其他一切에對하야緘口不言하나 海軍大演習後 八月十日뭇솔리니首相의羅馬歸還을 기다려太公과獨裁首相과의 會見이實現될것은大體로確實하다고 觀察한다 墺太利나치스가國內에서跳梁을 繼續할境遇 破局에直面한 墺太利를救함에는 옷토太公의出馬를求하는以外에他道가업다는 것이一部의有力한 觀測이며뭇솔리니首相과 墺太利슈슈닉新首相도 王黨派로알녀잇는만큼 합스뿌르크王家의復辟問題는歐洲政局의現實問題로하야 世界의耳目을끌고잇다 (寫眞은옷토太公)

二隻建造

關釜連絡大型船 自十一年度로부터運航

【電通東京電話】 日滿關係가益益親密을 더하게되는데따라 下關、釜山間의連絡船은最近旅客이激增되여 朝夕二往復의便에모도滿員으로 特히夜船便은釜山、下關에三百名의客을남기는現狀이오 또從來의關釜間의交通量은 年末과六月에는그昇越하여왓스나 最近에는이季節을超越하야 每日增加할따름으로 九百八十人을 定員으로하는現在의連絡船으로는 狹隘를感하게되엿슴으로 鐵道省運輸局船舶課에서는 關釜連絡急行船의新造計劃을樹立하엿든바 最近內定을보게되엿다 右에依하면六千噸級大型船二隻을 建造할터인데 其總數는一隻四百萬圓을昭和十年度에計上하야同十一年度부터運航케하야 夜航專用으로하고 스피드도二十三浬의快速船으로六時間에 關釜間을橫斷하기를圖한다고한다

復辟이實現되면 墺匈兩國은合倂

옷토太公、伊마內親王과結婚

슈슈닉墺首相도斡旋

【倫敦發】 슈슈닉新內閣出現後 옷토太公을中心으로 여러가지로 風說이喧傳되여잇는대 特히有力하게傳하여잇는것은

一、墺太利를帝國으로하고 옷토太公을帝位에即位케함

二、墺太利와匈牙利를合邦함

三、옷토太公은 伊太利皇女마리아나內親王과結婚함

以上세가지를 實現식히기爲하야 슈슈닉首相은伊太利로赴하야 뭇솔리니首相과會見하는同時에 치타前皇后의別莊을訪問하고 數日後에는 옷토太公自身이 비아레조로赴할 豫定이라한다 以上은 單純한風說로끗칠는지 알수업스나 치타前皇后의 侍從長이 墺太利에잇는 王黨員에게 옷토太公은二個月以內에 王位에卽位한다고 言明한事實과 슈다렘버公이 돌푸스前首相이 暗殺되기數日前에 秘密히匈牙利의王黨首領을訪問한事實等이 判明되엿슴으로 相當한 注目을惹起하고잇다 그리고墺匈合邦等은平和條約의改訂을 必要함으로實現될可能性이薄弱하나합스부륵王家復辟은 그리困難치안흐리라고 觀測하는側도만타

國民黨의五全大會

十一月十二日로正式決定

中央常務會議서決定

【電通南京九日發】 九日의中央常務會議에서第五回全國代表大會는드듸어十一月十二日南京에서召集하기로正式決定하얏다

黃郛氏南京向發

【電通上海九日發】 北中懸案問題解決의鍵을 握한黃郛氏는北中問題解決根本策에 對하야蔣介石、汪精衛兩氏와도 意見이一致되엿슴으로 九日朝自動車로莫干山을 내려와南京에向하얏다

重慶成都間鐵道 佛資本團과敷設契約

【漢口八日發聯合】 重慶來電에依하면 四川善後督辦公署代表와佛國資本團과의間에 重慶成都間의鐵道敷設契約이成立되엿다

人事·集會

▲宇垣總督은南朝鮮水害地를視察하고九日午後五時京城驛着列車로歸京

仁川穀物小賣業組合服務團

昨年六月二十九日聯盟組合會員 仁川米穀商組合으로改稱하고 股務를變更하오니 所有股務者는本月二十日까지本組合에提出하야收金請求하심을 仰告 但 右期日까지 何等提出이無할時는 權利抛棄로認함

昭和九年八月六日

仁川府海岸町三丁目

仁川米穀商組合

毛生藥 후미나인

博士創製한 털나는藥

●田中醫學博士方劑

●說明書無代進呈

田中醫學博士의創製인털나는藥フミナイン은毛髮의發生을促進하야、그脫落及지게미를防止하고、卽頭髮、눈섭、수염、腦毛、其他人體毛髮이稀薄한것을만케하고纖細한毛根이라도털나는藥フミナイン의塗擦로新生하야長식하요。

病에依하야毛髮이脫落될時는 脫落을防止하고또 이諸病에原因한禿頭脫毛에對하야서도病菌을殺滅식혀서그와갓치털을나게하오。

●대머리●젊은대머리●털성긴대●脫毛●털어털빠진대●대리곽지상한대●눈썹성긴대●털잘못난대●男女의곱잇슬곳에털업는분……은느젓다말고곳使用하라。

(全國藥店에잇슴)

フミナイン價五十錢、九十錢、一圓六十錢、三圓、五圓五十錢、送料內地十二錢、萬一品切時는代金添付左記發賣元에注文하라、即時送藥함。

模造品이만흐니 꼭フミナイン이라指名하서買入하시오

發賣元

東京市芝區田村町四 電話芝一八七四番 振替東京三一八三二 東京藥院

大阪市赤十字病院前 電話天王寺二三五六番 振替大阪五〇八八番 東京藥院

肥滿過多症 安心할治療藥 바젯도

너무살찐분은短命하오。

心臟麻痺、腦溢血、腎臟病、糖尿病、喘氣脈、動脈硬化等무서운致命的病에걸이기쉬웁소。

女性의뚱뚱보는보기흉하오

몸이충충하기름낀살결、化粧버서진얼골、緊張味업고몸갓출못한옷맵시、뚱뚱한얼골、손、발가진婦人의게무슨魅力을차질수잇슬가。

뚱뚱한분의하너를苦惱

몸이무겁고、숨갑푸고、숨차고、肩痺、頭痛、便秘、疲勞、땀、땀、땀——가장痛切히가장深刻히苦惱를늣기는한녀름。넘우살찐것을손쉽게安全히그러고現代人의要求한容姿美에引導함에는瘦身美容劑

パゼツト가第一이요

女性用과男性用을區分함、頭痛、설사、腹痛等의副作用업는パゼツト를、只今까지瘦身劑로失望한분又는처음쓰는분에安心될肥滿過多症治療劑로써推獎합니다

醫學博士 岸野茂樹先生 醫學博士 橋本寬先生 推獎 パゼツト

八日分 金三円 十六日分 金五円五十錢 卅三日分 金十円

東京·芝·通新町 發賣元 河原商店

減食데이標語걸고 東京六十團體蹶起

朝鮮人基督青年會中心으로 三南水害救濟에活動

【東京電話聯合】 삼남지방수재의 피해는사망자 일백오십명 가옥 침수가이만륙천여호 손해액이 륙천여마원에 달하야리재동포들의 참상은 이로형용하기 어렵거니와 동경에 잇는조선인 각단체가 솔선하야삼남조선수해구제회를 조직하여 본부를신전구 원락정(神田區猿樂町) 조선기독교청년회관에두고맹렬히활동을하는중이다그리하야이미참가단체가륙십여에달하고구제금품도속속모집되는데동회에서는 특히팔일을삼남조선수해 구제데─로정하고 활동하엿고오는십오일을감식(減食)데─로정하여끼니를줄이어가며 구제금을 증당할려이라한다

大阪同胞勞動者 五十圓募集寄托

慰問하는便紙에同封

대판부남하내군 상원정(大阪府南河內郡相原町) 의유지일동은이번삼남수해의 참혹한 정경을본보의 보도로 비로소알고지방과 풍속은다를망정 그저잇슬수업다고하야 그곳유지와 동지에재류하는 조선인 로동동포가함께 현금오십일원팔십전을 거두어서 평정부태랑(平井富太郞)씨의 명의로본사에 보내서그전달할것을 의뢰하얏는데 본사에보낸편지는 다음과갓다

上略─ 의외의큰수해로다수한사람이 가련한 정상에빠진것을 귀보를 보고서야알앗습니다 약소한금액이오나 재해자에게 만분지일이라도 위로하는뜻으로 지원자에게서 모은것이 오십일원 팔십전이니미안하오나 귀사에서 편리한방법대로 논아주시기 바람니다

대판상원정유지 조선일보사귀중

順化院車轢人

말성만흔경성부의 순화병원(順化病院)자동차가 교통순사의눈압헤서 사람을치엇다 시외룡강면 공덕리(龍江面孔德里) 삼백팔십팔번지한정룡(韓貞龍)(二五)이운전하는순화병원의제륙백이십륙호병자 운반자동차가 구일오후두시삼십분황금정(黃金町)사정목으로부터 경성부청을향하야 질주하든중 황금정네거리에서 꼬─스톱의 신호로일단정거하엿다가 다시스타─트를 하엿는데 바로교통순사가 서서잇는 옆에이르럿슬때에남대문방면으로부터 우산으로 압흘가리고오든 사십세가량 되는조선인을 피하려다가 미처손이밋치지못하고 피해자의 두루막이고름이 자동차의 뒤바퀴에휩쓸녀 길바닥에머리를 부듯고넘어저 인사불성이되엇다 피해자는즉시 대학병원에 운반하여다가 응급치료를하엿는데 두부의파렬상이 약이주일의 치료를요하리라하며 신원은 아직판명이아니되엇다

紅爐와싸우는 異域의同胞

大阪에잇는硝子職工들이 五圓五十錢을義捐

고향을 떠나 멀리 대판(大阪)까지가서 이 더운여름에 더욱이 매일 뻘건불덩이가 이글이글하는 유리공장에서 진땀을흘려가면서 품파리 로동을하고잇는 형제들로부터도 수재민을생각하야 뜨거운동정금을 모아보내다 그것은 대판동정천구본장동사정목(大阪東淀川區木庄町四丁目) 소천형제초자제조소(小川兄弟硝子製造所)에서 일을하고잇는 로동자형제 아홉명으로부터 모은 삼원삼십전과 대판 북구빈기정(北區濱崎町) 상중(上中)초자제조소에서 일하고잇는 형제열여섯명이 모은돈 이원이십전으로 합계오원오십전인데 딱한처지에 잇는형제의 사정에대해서는먼곳가차운곳을물론하고 역시 끈긍한이들로부터 솟아드는참된동정이 점점 만하간다

暴風雨强襲으로 全南에被害莫大

海陸으로人命에도被害잇고 農作物損害도不少

【光州支局特電】 근년에볼수업든 큰수재의여얼을 바든끄트로인심이아즉노안돈되기전인팔일부터 전라남도일대에는 다시큰태풍이습래하얏다 바람은 팔일에는 미풍(微風)으로 시작한것이 구일아츰에이르러서는 폭풍우로 괴세를 전환하엿다 그리재지방주민들은신경과민되터이라전전긍긍하는중인데당국은경계중이나 남해안방면에는 피해가상당한모양이다 특히 발화긔(發花期)의면화(棉花)와익어가는과실들은피해가그중에도극심한모양이다

구일정오까지에 판명된 피해는 목포(木浦)에서 사람한명이 부상하엿고 목선(木船)의 전반괴된것이 여섯척이며 곡성(谷城)에서는 집이두채가문허젓다 광주에서는전등선하나가끈어젓다

暴風警報

九日午後二時仁川觀測所發表 風雨强할것이다 南東의風이南으로돌아 低氣壓의方向으로進行한다 忠淸南道全羅南北道의沿岸及 內陸을警戒하라 低氣壓의中心은黃海中部에잇서서 七三二미리를表示하고北北東으로轉向하려고한다

九日午後四時三十分仁川測候所發表=暴風雨의憂慮가잇다 低氣壓의中心은 朝鮮北部를通過하리라 低氣壓進行圈內인平南北、黃海、京畿沿岸及內陸을警戒한다 低氣壓의中心은 黃海中部에잇서서七三二미리를보이고 北北東으로進行하려고한다

三至誠의慰問品三 (上)은 桃花洞一區의 慰問品과 洞會幹部 (下)는 長沙洞의 慰問品 (昨日記事參照)

熱湯에일하는製糸工 一日賃金을提供

衣服外現金八十餘圓募集한靑葉町

시내 청엽정(靑葉町)에서는 일이정목을합한 정회가 성립되엇섯스나 동리모모인의 반대를경성부당국은 용인하야 당당히정식으로 성립된정회를 승인치아니함으로 일의장해가물소 하엿는데 삼남리재민에대한 구제에일반주민들은 동려하고 또삼정목과연합하야 전일에 집여변이엿고 대동재사장녀직공(大同製絲場女職工)들은 이러운일괴에 나종대로 잇든전총대리경관(李慶觀)씨의물면물휴한 활동과방면위원 김룡배(金龍培)씨와부총대리응선(李應先)씨와리상은(李相殷)리정길(李丁吉)오성걸(吳成傑)등제씨와여러청년들이분연히 일어나서활동하고 소년들도합세해서 만흔구제품이 모끌은물과 뜨거운 물속에서로동한 하로임금을 그대로삼남리재민을 위해서 보내달라고자발적으로가저왓고 불로상회(不老商會)일동들도 돈을모아서가저왓고 도부인들도 조선꺼니를굶고 쌀을가저왓스며 이말을들은김봉찬(金奉燦)이라는 소년은 넘우감격에 넘처서 눈물을 먹음고 자기의 로동싹 잇는것을 주인에게 미리취해서가저오고 여러부내들은 의복을만히가저왓는데 이러케 모힌것이일금팔십사원칠십전이오의복이구십오점(九十五點)이오백미가한가마니인데이것을구입본사로보내서그전달을의뢰하야왓다

貧村桃花洞의 感激의活動

시내도화동제일구동회(桃花洞第一區洞會)에서도총대황철주(黃哲柱)씨와 평의원 제씨의솔선으로 동리일대의 의연품을모집한결과 현금 사십륙원십칠전과의복칠백점을모집하야리재동포에게전하야달라고본사로의뢰하엿다의연을모으는중에기특한삽화로서는엇던부인은우리집에는가난한집임으로돈이라고는한푼도 업다고 하며빨내하여두엇든 의복한벌을내여다 주엇스며 또신고잇든 고무신을 버서서씨처준 부인이사오인 잇엇다도화동은 넉넉지못한 살림을해가는 분들임에도 불구하고 이와가티적지아니한금품을모집한것은엄규환(嚴圭煥)방세완(方世完)한석우(韓碩愚)제씨가 각방면으로 활동하엿는데대하야 일반동민도 감사하다고 한다

大金密輸團

平南某高官도危險?

【安東九日發聯合】 신의주서(新義州署)에서는 얼마전부터 그곳을비롯하야 평양(平壤)경성기타전조선각지에 형사를 출파하야 극비밀리에 활동중인데이는수년전부터 최근까지 평양을중심으로 전조선각지에 그손을 뻐치고 수백만원의 금괴를밀수하든 대규모의 밀수단검거에착수한 모양으로서 연루자중에는 조선실업계의 유력자명사람의얼골도 보히며 취조를따라서는 의외의방면에까지 비화하야 혹은평남모고관의 신변도위험할는지 모른다고한다 또한이삼일내로 신의주의 유력자면명을 인치할것만은 의심업는사실이라한다

京城北海道擊破

【宇治山田市九日發電】 府縣對抗庭球聯決勝戰 京城對北海道戰은 다음의스코어로 京城勝하야 決勝戰에드러갓다

【京城】 【北海】
○(島川 鄕士連)4……0(山口 新妻)×
×(洪承武 朴龍善)2……4(川端 石川)○
○(熊野 權福仁)4……0(矢北 杉本)×
○(島川 鄕士連)4……2(川端 石川)×

中等代表도慘敗

【宇治山田市九日發電】 全日本中等校府縣對抗庭球戰決勝戰에 朝鮮中等代表團과山口縣戰은 朝鮮代表選手의 疲困의빗이 濃厚하야 다음의스코어로 慘敗하엿다

【山口】 【朝鮮】
○(小田 村山)4……2(金鍾勛 白行寅)×
×(島田 植田)1……4(尹錫元 盧昌斗)○
×(土肥 上田)1……4(張鍾元 趙東勳)○
○(小田 村山)4……1(尹錫元 盧昌斗)×
○(小田 村山)4……1(張聖均 趙叫勳)×

京城快勝 對橫濱戰 10…1

【東京電話】 都市對抗野球第二回戰京城(鐵道)對橫濱의對戰은九日午後二時 三十四分부터京城先攻으로開始한바 京城軍始終優勢裡에 十對一로快勝하엿다이리하야京城軍은準決勝戰에八幡製鐵軍과對峙케되엇나
◇投捕=京城…上野、森田、中村、橫濱…西田、富士川、寺田

京城	004020031	10
橫濱	100000000	1

三南水災同胞 救濟音樂大會

今月十一日夜八時公會堂에서
오─케─레코─드藝術家總出演
管絃樂·레너─·獨唱·流行歌·漫談·提琴·洋琴
入場料 五十錢 三十錢

出演人物
『바이오린』郭正淳 『레너─』李宥善
『빠리톤』高福壽 『流行歌』李蘭影、
江南春『管絃樂』오─케─패미리뮤
직十數名『舞踊』金小君

主催 오─케─레코─드會社
後援 朝鮮日報社

三南水害義捐金品

現金累計 一萬三千九十四圓四十五錢
物品累計 四萬一千四百八十七點

一金十圓 京都市右京區大秦安井松本町 伽南親睦會
一金二圓 平壤府鄕校里 鄭昌元
一金三圓十六錢 原州文幕 監理教會教布一同
一金五十錢 林東植
一金二十錢 吳愛奇
一金十錢 朴伯順
一金十錢 張壽範
衣類二十六點 康翎邑 崔外宅
衣類四十點 太平通韓昌商會 韓公直
衣類十點 明治大學生 韓泳完
衣類十一點 三角町七二 柳昌姬

本社義州支局經由分

一金二十五圓八十五錢
內譯
五圓 高東煜
五圓 李昌都
七圓 無名氏
三圓 李普燮
二圓 崔就墉法師
二圓 天道教宗理院
二圓 關西商會自動車部
二圓 張鳳元
一圓 金柄錬
一圓 獨孤煐

本社白川支局經由分

一金七圓三十四錢
內譯
二圓八十四錢 白川教會夏期兒童聖經學校生徒一同
一圓 朴元玉
二圓 趙晃植
一圓 洪世赫
三十錢 鄭壽成
三十錢 趙廷燮

咸州郡連浦面西興里有志一同

一金十三圓三十錢
內譯
二圓 共同耕作會
二圓 振興會
一圓 堆肥獎勵會
一圓 韓錫鳳
五十錢 韓錫騮
五十錢 韓錫駿
五十錢 韓錫驚
五十錢 韓錫敎
五十錢 韓錫環
五十錢 韓觀永
五十錢 韓吉永
六十錢 韓東孝
三十錢 李弘吉
三十錢 崔東寔
三十錢 韓浩永
三十錢 韓錫㦤
三十錢 韓光孝

二十錢 韓宅鎭
二十錢 韓雍玟
二十錢 韓錫來
二十錢 韓錫驪
二十錢 李基煥
二十錢 韓錫邁
二十錢 崔榮默
二十錢 劉吉鳳

本社退潮分局經由分

一金三圓四十九錢 (送料六錢除幾)
內譯
一圓 林中吉
五十錢 宋晃翊
三十五錢 夏期兒童聖經學校生徒一同
三十錢 權得周
三十錢 全道鏞
三十錢 兄弟商店
三十錢 安井商店
二十錢 李好楨
二十錢 韓榮八

本社沃川支局經由分

一金二十二圓
內譯
五圓 吳基億
三圓 陸鍾寬
二圓 吳文鎬
一圓 韓龍水
一圓 李允載
一圓 尹鎬烈
一圓 李範昌
一圓 沃川印刷所
一圓 春興舘主 吳玉順
一圓 沃川自動車部
五十錢 宋炳浩
五十錢 金學述
三十錢 鄭翊鎔
三十錢 李甲千
三十錢 金奎昱
二十錢 金時中
二十錢 權熙燮
二十錢 金三龍
二十錢 李東熙
二十錢 金寬植

二十錢 金相珍
二十錢 金潤植
二十錢 鄭求珣
十錢 宋在玩
十錢 金濟剛
十錢 李鍾斗
十錢 劉在洙
十錢 裵永汶
十錢 黃斗河
十錢 金日文
十錢 李東植
十錢 陸相俊
十錢 尹泰星
十錢 金長奉
十錢 吳斗泳
十錢 宋天永
十錢 方重鎭
十錢 無名氏

本社富川支局經由分

一金三圓二錢 (送料除錢)
內譯
五十錢 吾丁里禮拜堂
五十錢 白元浩
五十錢 李康胤
五十錢 文壽奉
李甲錫
三十錢 李璘儀
三十錢 李康文
二十錢 李全州女史
二十錢 白昌成
二十錢 金教秀

中和邑教會夏期兒童聖經學校職員及生徒一同

一金二圓六十錢
內譯
五十錢 文正恩
十錢 安永基
十錢 李俊泰
十錢 文恩實
十錢 俞應淳
十錢 宋基鶴
十錢 尹鎭濬
十錢 林景植
十錢 俞應憲
十錢 金鎭弘
五錢 金炳珠
五錢 朴順愛
五錢 金善明
五錢 金貞順
五錢 金鎭煜

五錢 田永實
五錢 尹福洙
五錢 金華淑
五錢 尹洪洙
五錢 金鎭淑
五錢 金鎭玉
三錢 黃基德
三錢 薛明洙
三錢 金昌德
三錢 俞泰煥
三錢 俞泰子
三錢 俞泰實
三錢 玄鳳實
二錢 朴玉彬
二錢 韓致三
二錢 金得珠
二錢 鄭惠德
二錢 池寅乾
二錢 金光洙
二錢 池寅洙
二錢 李鍾仁
二錢 林昌珠
二錢 林昌一
二錢 金德姬
二錢 金善化
二錢 林昌玉
二錢 林景燁
二錢 金永女
二錢 崔世洙
二錢 崔天明
二錢 洪啓澤
一錢 崔亨坤
一錢 金永斗
一錢 鄭大均
一錢 金龍淑
一錢 金昇奎
一錢 田昌世
一錢 李順吉
一錢 李鳳女
一錢 鄭鍾重
一錢 田昌模
一錢 梁德洙
一錢 金承福
一錢 金鎭珠
一錢 李倍勳
一錢 韓得三

訂正 八日大昌儀造場從業員一同中 印泰根은印泰洪 柳萬鎭는柳萬濱 朴東煥은朴秉煥 李順興二十錢은三十錢으로訂正함

金額小計 九十三圓五十六錢
物品小計 八十七點

福모나─루

모루히네 其他 鹽類中毒治療劑

모루히네其他鹽類中毒 治療劑의最高權威!

무서운亡國病모루히네阿片其他鹽類中毒의恐怖는새삼스럽게說明할必要가업고 一次이에中毒이되면거의그全部가廢人同樣이되여禍를家族에及하야모든悲慘을맛보고마침내死의轉歸를보는者ㅣ年年히增加하야생각만해도戰慄할人生의地獄이라하야도過言이아니다 『福모나ㅣ루』는 發賣以來아직日淺하건마는各地의專門醫家諸賢의追試를請하야多大한賞讚을博得하고『藥効의卓越한點은此種藥劑中의最高權威라고』하는 贊辭를밧는다。

卽福모나ㅣ루는僅僅一ㅣ二個의注射로常用하는모루히네、판토폰、코카인、헤로인等類似麻醉藥等의注射回數와用量과를顯著히激減하고何等副作用업시禁斷症狀의發現을長時間抑制하고또食慾增進、夜間의安眠、精神爽快가되고榮養健康을顯著히恢復한다또回數를거듭함을따라、愉快한自然裏에離藥되는것이다。또本注射液을모루히네代用으로하야効果를엇는다또價格의廉한것은患者의가장希望하는바이다。【文獻進呈】

鮮滿華各地著名藥店에잇슴

包裝 皮下 五管 十管 / 靜脈 二十管 五十管

製造元 大阪市浪速區鷗町三丁目 順天堂醫化學研究所
發賣元 大阪市東區道修町 株式會社 田邊五兵衛商店

朝鮮特約販賣店 (順序不同)
京城本町二丁目 山岸天祐堂 [illegible]

繼續擴大만되는 定州署檢擧旋風

南驅西走하는刑事隊—鐵山서 又復多數靑年拘引

【定州】 류보=소위군관학생 사건으로 팜미아마 검거선풍이 전조선을휩쓸게되리라함은미리 예상한바어니와 그사건취조의총본영인 정주서 고등계에서는 계속활동중 지난칠일아침에 김수일(金秀一)형사부장이 평북 철산(鐵山)방면에 출장하야그곳고등계의 후원하에 청년칠팔명을 다리고왓다는데 한명은중국방면에서 만흔 활동과깁흔관계가잇섯든모양이며 그외청년들은철산군각처에산재하여 중국방면으로부터 잠입한 청년의지휘하에 전위대(前衛隊)조직에활동하고잇든것이라고한다

府電衝突事件 現場檢證決定

【平壤】 류보=평양시구역부내괴림리에서 전차충돌로하여서 만흔 부상자를내인 책임자 평양부운전수김정남(金正南)(三)차장정석주(鄭錫周)(二) 량인에관한업무과실상해 사건의공판은 팔일오전십시부터 평양지방법원 서전(西田)판사심리, 암정(岩井)검사립회로 개정되엿는데 재판장은 정원이십명임에 불구하고 칠, 팔십명을 태웟다는 점에대하여 심문하고 규측위반이라추궁하엿는데 피고들은 시인하면서 그러나 할수업섯다고 답변햇다 현장검증(現場檢證)을하기로 한후 폐정하엿다한다

醴泉水災와 各面人士義捐

【醴泉】 례천군내의 수해리재민을 위하야 례천군당국에서는구제회를 조직하고 각면별로위원을 선정하야 긔부금모집에활동한결과 지난사일까지 례천면에서 취급한 긔부금모집상황은다음과갓다고한다

▲金爾宰 鄭寅鎬 金炫興各七十圓式 ▲黃永瓚 六十圓 ▲大邱商工銀行醴泉支店行員一同 田內梢男 三反崎寬各三十圓 ▲小島金之助 金碩然 金扶庭 各二十圓 朴…各十五圓 ▲李子軒 高崎商店出張所 黃…周 李…鉉 黃永… 鄭…道 各十圓 ▲萬正熙 三共精米所 …各七圓 ▲金世煥大圓 ▲朴…… ▲小島… 計七百二十五圓

李黃兩敎員의 文字普及努力

【永川】 경북영천군화산공보교원리정섭、황혜수(花山公普校) 이정영(李貞榮)황?수(黃?守)양씨는근일의 하기휴가를리용하야지난륙일부터 근처각동 무산아동을 모아가지고 삼주일동안 문자보급을 시행중이라는데 일반의칭송이 자자하다고한다

南原赤勞事件 金昌漢等三名

豫審終結公判에廻附

【南原】 남원에서사십여명의검거를보게되여 사회이목을 경동케하든 남원적색로동계(赤色勞働契)의비사(秘社)사건은 결국김창한(金昌漢)외이명의예심회부로 기타는전부 석방되엿다함은 긔보한바어니와 팔개월을두고 남원지청사위판사(南原支廳四位判事)의손으로 지난달이십팔일에 종결되여 삼명전부가 치안유지법위반으로전주지방법원 공판에회부되여 지난사일오전륙시이십오분발 렬차로 전주형무소로 호송하얏다는바 그네의주소씨명은다음과갓다

南原郡南原邑竹巷里 金昌漢(…) 南原郡南原邑…里 梁洪任(二九) 南原郡巳梅面大新里 鄭光鉉(三六)

纖縫的救濟보다 堤防修築이急務

光義面水災와住民要望

【求禮】 인명사자스물두명을내고 륙칠천괴가옥이 수백호에달하며 우편호답수십만평을황무지화시킨 구례의수재! 이는 분명이 개벽이래초유의 참혹한현상이라한다 그중에도 더욱우심한곳은 서시천연변에 잇는광의면연파리(光義面煙波里)인바그원인은 단순히 강우량보다도 서시천연안의 제방붕괴에 잇다한다구만리(九萬里)에서연파리까지약일리에공한제방이전부붕괴되여 이후에는다소간 비만나리면일사천리로 주민부락을 습래할형세인바 관계당국자는 철저히개축을위하여 활동하기를바란다고한다

大邱券番娘子軍 同情大演奏會

自進義捐遝至

【大邱】 리재동포를구제하자는 운동은원처이래로 전조선적으로 범위를넓히어 남녀와로소를구별치안코 계급과직업을 떠나제각금 가진정성을다하는중에 대구지방에서는 대구권번의 기자군들의자발적으로 내신문지국후원을바다자선연주회를열기로결정하고 목하준비중인데 만경관(萬鏡館)에서 전 시민의 열정을다한 연주의막을 열게되엇다 정각도못되어 장내는 초만원의성황을이루어 천여명의관중의 갈채속에 순서를진행하야 동정한시반경에 무사폐막하엿는데 이외가티 자발적으로 리재동포의구제를면면한노래소리에섞어 부르지즌 동석에서 다음과가튼 자진의연도 잇섯다고한다

▲南門組五圓 ▲申芳韶 食道園 海東園各十圓 ▲朴楚江 月三圓 ▲李鳳蓮 李蘭香 金春姬 白金玉 成敬淑各五圓 ▲金蘭珠 朴錦紅各三圓 ▲金錦珠大圓

槐山脚戲大會

【槐山】 충북괴산의 년중행사인 각희대회는 오는음력칠월부터 십일일까지 륙일간괴산교천변(槐山橋川邊)에서 개최하리라는데 상품은 황우륙두와 부상도만타며 대성황을예기한다고한다

◇訂正 八月七日附朝刊三面三段에「不少한金錢出捐 罹民救濟依賴」라는題目下에「바창조」라는것은 박경화(朴景化)씨의 오식이기로 이에訂正함

防疫陣을逆行 傳染病益猖獗

入院患者만五八名(八日現在)

【釜山】 악질전염병에대한방역진을 철저히하라고 부산부와 경남도위생과 경찰서에서 서로협력하야 일일부터 일주일간방역주간(防疫週間)으로결정하야 위생전람회를 개최하며 일반의방역에 로력하엿는데도 불구하고 장질부사의환자가 날로느러팔일정오 현재로순치병원(順治病院)에만 수용한환자가오십팔명이나되며 더욱만연되는 형세이라는데 당국자들은 부내륙십팔개소의 사설위생조합을 독려하야 만전을긔하라고 로력중이라한다

食糧缺乏한災民 咸安에만五千名

唯一希望은社會同情

【咸安】 함안의홍수는오십년래 처음이며 피해로서전고미증유의참상을 나타내고말엇다 전군내오십여부락에 만여명의 리재민은 가장과주택을 모조리로 도탁랑에 일허버리고 각학교교실, 창고, 기타등에일부분만이수용되여잇고 남은대부분은 할길업시 천막홍은로천생활로서 구제비로서 하로에보리쌀 서홉식의배급과 기타사회의 동정으로 그날그날의 생명을 지속하여가다가 근일에는 그도업슴으로사천구백오십여인은 굶주린 창자를움켜쥐고 사회의동정만 바라는참혹한현상이라한다

刑務所監房에서 窃盜囚가縊死

自殺原因을調査中

【釜山】 부산형무소에서절도죄로 일년륙개월의 체형에복역중인 박경호(朴慶鎬)(一八)는 칠일오후 팔시반경에 간수의감시를피하야 제십이호 독방안에서 허리띠로 목을매여 죽은것을 발견하엿는데 이급보를 바든부산서에서는 즉시 등천경찰의가시체를검사하엿는바자살원인에대하여는방금조사중이라한다

南浦公設市場 基地買收完了

十一月末까지實現

【鎭南浦】 류보=진남포부에서는 오만원예산으로 공설시장을 설치키로결정하고 룡정시장과지를 매수코저 시장조합측과교섭하엿스나 결국 가격의차로매수치못하엿든바그후부당국에서는 형무소압 김괴한씨의소유수전(水田)륙천여평을매수하엿다는데 느저도 십일월까지는모든설비가완성되리라한다

權昌浩獨唱會

十日羅津에서

【羅津】 우리악단에지보권창호씨는 방금간도를단녀 북조선으로 와남, 회령, 웅긔 등지를 지나 십일저녁칠시부터 라진에서독창회를개최하리라한다

新興의宿題 公設運動場實現

金女史의盛擧로

【新興】 함남신흥군에는아직까지도 공설운동장이업서 운동경기개최와 보건운동장려상 막대한곤난을 감하든바 이소식을들은 읍내김중옥녀사(金重玉女史)는 시내동덕리신흥유치원부근에잇는 소유토지 일천오백팔십여평을 공설운동장부지로 사용하라고 동고천면(東古川面)에 기부하엿슴으로 이긔증을바든 면당국에서는 그토지에린접한면유지 일천수백평을합하야 운동장개설공사에 착수하엿든바 흥원에준공될것이라하며 일반군민은 김녀사의특지에감사하기를마지아니한다

龜城電話開通

【龜城】 귀성읍내에 전화가 가설된다함은 긔보한바어니와 그동안 가설공사도 마추고 체신국인가도 되여 지난팔일부터 개통된바 지난륙일에는 우편소에서 개통식을 거행하고 일반에게종람도 허하야성대한축연까지잇섯다한다

陸上競技盛況

【洪川】 귀보=홍천체육구락부주최 본보지국후원으로개최된 홍천하긔운동경기대회는 련일대성황이엿섯는대 그중에도 륙상경긔대회는 더욱성황을 이루엇다한다

第四回全仁川軟式野球大會

仁川支局後援

【仁川】 인천스포-쓰계에 만흔공헌이잇는 고려체육회(高麗體育會)에서는 금번도례년과가티 제사회 전인천연식야구대회를 개최하리라는데 시일은오는십일, 이양일간이고 신입은 십일까지, 신입금은매팀에일원식인바 벌서부터 신입단체가답지하야당일의성황을예상케한다

南江絶落工事

實現性濃厚한 洛江治水根本策으로

【晋州】 수십년을두고문제로 나려오든남강절락(南江絶落)공사는금번 삼남대수재의 근치책으로이를 실현하라고 우원총독이지난칠일에 관수경남 지사를대동하고 현장인내동면 삼계리(奈洞面三溪里)뒷산을실지시찰하얏슴을 긔회로진주 지방유지사오십명과 진주긔자단 총출동으로최후까지 실현을 진정하얏는데어느 정도까지 가망이잇다하야일반은 만흔긔대를 가지고잇다한다

◇寫眞—(上)善山郡龜尾에서 本社救護班의水災民救護次出動하는光景 (下)同龜尾同友府警察員의救濟金募集次行商出動光景

元山府廳員의 橫領事件發覺

元山署에收監取調中

【元山】 장긔숙청문제가바야흐로 꼽하가는이즈음 원산부청에 횡령사건이 발생하얏다는데 이제 그내용을탐문한바에 의하면 원산부시장주임교본오랑(橋本五郎)이란사람이시장주임에잇슴을 긔회로 시장사용료 징수원류완규(柳完圭)와공모하고 매월시장사용료로 근 백원식을 징수하면서도 체납된듯시 꾸미여 상인의돈을속이고 그돈으로 고리대금을하야 막대한 사복을 채웟다는것으로 재작년부터 사천수백원을 류용하야 천수백원의 사리를 어덧다는데이사실이 발각되자 원산부에서는 괴상명을 징계면직식히고 원산서에서는 방금 문치중이라한다

三南大水災 實況映寫大會

安州에서도大盛況

【安州】 평남안주에서도 지난팔일밤 미락관(美樂館)에서 본사순회 삼남수재실황 영화대회를 개최한바 관중이천여명에 달하야 여러차례로나누어 관람시기고저 계획을하얏는바 기계의고장으로기대하던관중들에게 만흔 유감을기친것은 큰유감이나 극장이협착한 관계로좌석을정돈시기기위하야 본보 독자만은 우대권을발하고 가타는좌석정돈비 삼전식을 수입하야실수입삼이원 륙십전은 본사를통하야 구제금으로 보내기로하엿다

司法主任모르는 大膽한窃盜犯

現金과衣類를窃取

【鎭南浦】 어지울진남포에는 절도단이 횡행하여 인심이흉흉한중 지난칠일새벽에는 진남포경찰서 검사범주임사택에 절도가 침입하여 현금오십원과가족들의 의복등속을 도적하여가지고 도망한 담대한절도가잇섯다 집주인은 입주일전부터 병으로진남포도립의원에 입원하엿다가 지난륙일에 퇴원하엿는바 가족들은 간호에 곤하야 깁히잠든틈을타서 범행한것이라는데 아직범인은 체포치못하엿다고 한다

仁川

全仁川軟式野球大會

▲時日 八月十一、二兩日間
▲場所 公設그라운드
◇主催 高麗體育會
◇後援 中央、東亞、朝鮮三支局

龜城

平北個人庭球大會

▲時日 八月十二日午前十時
▲場所 龜城公普校코-트
◇主催 龜城靑年會
◇後援 東亞、每申、朝鮮支局

鎭川

南朝鮮個人庭球大會

▲時日 八月十二日午前九時(雨天順延)
▲場所 鎭川公園코-트
◇主催 鎭川靑年會
◇後援 東亞、中央、朝鮮三支局

靈武

六臺全朝鮮脚戲鞦韆大會

▲時日 陰七月二、三兩日間
▲場所 六臺白沙場松林中
◇主催 六臺市民一同
◇後援 六臺靑年部 朝鮮日報靈武支局

槐山

仁川、溫陽溫泉旅行團募集

▲時日 八月十五日—十九日까지
▲會費 十三圓也
▲集合場所 淸安驛前
◇主催 朝鮮日報槐山分局
◇後援 淸安支局

林巨正傳 (525)

洪碧初 作 安碩柱 畵

결의 (三의二十四)

꺽정이는 적은고을 장계를 가지고 근포(跟捕)할수업는데 대적(大賊)이라 현감이 꺽정이를 근포시켜주기를 당초에 봉부(奉簿)에도 두지못하고 도리혀 꺽정이에게 읍에와서 무슨변이나 내지아니할까 맘이 조마조마 하얏다 아무일업시 며칠동안 지난뒤에 현감은 생각하기를 살인흉범(凶犯)이경내(境內)에 들어온것을 알고그대로 버려두면 관성(官聲)이조치못할것이라 꺽정이의종적이나 탐지하야보리라하고 뒤늣게 비로소 장제들을 내노핫다 현감의 생각이 밤서색책에 그치니 상딱하부정으로장교들은 한층더 심하야 변변히 돌아다니지도 안코 입들을 모하가지고 들어와서

「꺽정이가 경내에 와서는 쪽은형적이 업습되다」

「안성서 왓다가 안성으로 돌아간것 갓소이다」

하고 안성으로 밀어부쳣다

현감은 칠장사중들이 살인에 간련업는줄도 알고 칠장사새불상이 꺽정이와 사제간(師弟間)이든 백정중인줄도알어서 중들을 내노흘때 새불상을 집어치우라고 닐르고 칠곤두엇까지 안동하야 보냇다 중들은 관령을 거역할길이업서서 백변천변 가리가리 공과 몃칠만에 불어내는데 상좌중은 말할것도업고 달은중들도 모다 허우룩섭섭하야맘을 지향하지못하얏다 안동하야나온 장교들을후대하야 드려보낸뒤에 상좌중이 별당두마루 한구석을정하게 치우고 불어낸 불상을 남안보게 되서두엇다

칠장사 불상을 집어치우게 한뒤 현감이 백성들에게 칭원을 맛는건 고사하고 어머니에게책망을 바터서 속으로 뉘우치는맘이 업지안튼중에 남에 업는것가티 귀히아는 외아들 여남은살먹은아이가 어느날 자다가 잠꼬대로 소리를 질르고 인해병이 나서 중중하게되엿다 현감의 어머니가 현감을보고

「네이 실상치안흔줄이 칠장사 부처님의 동티인것갓다 그부처님이 내전스럽다는데 함부루 들어내게햇스니 엇제 동티가 업것느냐 불우 뫼시게하구 불공을 드려보앗스면 조켓다」

하고 말하니 현감은

「글세요」

하고 어머니의말을 조치안코 생각하다가 한번절치한일을 뒤집는것이 체모에 손상될염려가잇서서

「잘했든 못했든 한번 해논일을 지금와서 다시 엇더케합니까」

하고 고처대답하얏다

「부처님을 다시 뫼서노호라구 내가일르기 난중하면내가뒤로 사람을 보내서널르것다 그러고 불공을 드리기하고 내가친히가서부처님께 젓수고올테다」

「불공을 드리라고 사람을보내시는건 몰나도 손수 절에 가실것업습니다」

「내아(內衙)대부인마님의 말슴으로 칠장사의 새불상을 다시 들어내서 뫼서노케되엇다 부처님의령검이든지 의약의효험이든지 또는 병이 절로 날때가되엇든지 현감의 아들병이 공교히 새불상에 불공드리든날부터 낫기시작하야 얼마후에는 씨신듯부신듯 다나헛다 칠장사 새부처님의 령검스러운 소문이 더욱 노파서 병잇는사람은 병낫게해달라고 불공을 드리고 손업는사람은 손보게해달라고 불공을 드려서 한참당시에는 불공드는날이 불공안드는날보담 더만햇다 백정이란 칭호는 어듸까지 부러다니어서 중이되엇슬때 백정중소리를 듯든사람이 죽어서 부처가되어도 백정부처소리를 들엇다 백정부처는 오늘날까지 칠장사의 명물이다 지금잇는 백정부처에 칼로찍힌자국이잇는데 중들의 전설(傳說)을 들으면 어느호긔잇는 량반한분이 절에왓다가 백정부처를 보고

「백정놈에 부처가 어듸잇단 말이냐」

하고 칼로찍고 그자리에서 피를토하고 죽엇다고한다 그러나 이것은 다후일이야기다

等閑하기쉬운 肺結核의初期症狀

注意할여덜가지型

感冒型、胃腸型、心臟型、貧血型、有熱型、神經型、腎臟型、發疹型

結核病의臨床醫로서有名한、國際聖路加病院長野博士는「肺結核이治療하기쉬운疾患임은누구나異議가업는바나、그것은特히早期에發見되어 맛이適當한療養策이講究될時는事實이나 아모리名醫라하여도病이膏肓에들어서는손대기가困難하다(臨床醫學六月號)」고말한바갓치

早期의바른療養

이야말노結核治療의要諦요、그런데結核을初期에發見하는것은 醫家라도相當히困難한것으로特히普通人自身이그것을自覺하기는一層困難함으로、治療의好機를逸失하게되는바、最近普通人에도알기쉬운여덜가지型이알여졋소。

感冒型 咯血안해도、咳에피가석기거나、누구나結核이안인가하나、자조감기걸이고熱과기침이甚한분도結核의疑心이잇소。

胃腸型 食慾이업고、배가뻣치고설사하게되든、오즉胃腸이낫부면定하야、原因을探究할여지도안코나、그런症狀은結核初期에 잘되는바로、이때養生을그르치면

榮養衰退에

乘勢하야、本病의結核이급작增惡해오는일이잇소。

貧血型 別로貧血症도업는대血色이조치못한분은 結核이안인가하오。

心臟型 動悸가甚고、가심이뛰는분은 心臟病以外에도、結核毒素가、心臟의植物性神經을犯한경우에자조자조나타나는症狀이오。

有熱型 結核初期의發熱은普通卅七、八度의새를往復하야서持續하고特히저녁때가 高度인것잇소。

神經型 頭痛、眩暈、不眠、肩臂等痛으로 苦病하는일이잇고도神經痛갓치알른일도잇스나 時間과場所가一定치안흔것이特色이오。

發疹型 皮膚其他發疹이皮膚에나서、쉽게안낫는분은結核의疑心이잇소。

이症狀은 다、肺臟內部에머어든結核菌의發生한毒素가全身에돌기때문에生起인것으로、即腦神經의튼튼치못한분은그機能이몬저傷하야서、新次로病狀이全身에亙하야複雜하여지오。

그럼으로結核을治療식히는藥도自然만흔種類가必要함으로例하면殺菌劑、健胃劑、整腸劑、鎭咳劑、鎭靜劑、解熱劑等을專家는症狀에따라處方을내오。

그럼으로榮養と育兒の會의「錠劑わかもと」는恰似히數種의對症藥을配合한듯한胃腸에도조코腦神經에도조코結核菌도殺滅식혀서 自然히下熱식히고榮養

도모이 効果를發揮하야서 엇던것이오 이것은「錠劑わかもと」가 普通藥中의 特殊한 新生物製劑로 消化酵素를 비롯하야 効果잇는 榮養素로서 必要한비타민、酵母、乳酸菌、구리고겐、누구레인等의 營養分이 ……

五臟全身의機能을 도웁고結核菌을 食殺하는作用잇는 白血球를 增殖함으로 한藥으로되어 新生物製劑의가 効果잇는것은 綜合作用의 恩澤이오

夏와食慾

더위가오면누구나、胃腸이弱하야 食慾이減하기쉽소。特히기름진것이입에안맛게되고 산뜻한것이입에맛게되야 必要한榮養素가不足하야오。

治病實話

苦惱의肺病이 輕快하기까지

(宮崎) 佐野益雄

(前略) 數年前부터 엇전지 身體가 조치못하다고 生覺하고잇섯터니 昨年頃부터 咳이나고、氣分이조치못함으로醫師의診察을바든바 肺結核이라하야놀내기는하엿스나 或親診이나안인가하고 縣立病院을訪問하엿소。

그런데렌트겐寫眞도박고、또肺結核으로서院長은 大變낫분 듯하나(中略)絶對安靜하라하엿소(中略)食慾업고熱은언제나 三十七度前後낫분때는 三十八度도된다는 狀態를持續하엿소。(中略) 三個月間의安靜이어려운것과 一은안될때면먹지못한것이食病人의悲哀로서、될대로되란氣分이되야 無謀하게도三月一日부터 以前과何等變함업시 出勤하엿소。

그身體로出勤과同時에買入한것이「錠劑わかもと」로 每食後반다시六錠을服用한즉 自然히食慾이增進되고、身體가튼튼하여 온것갓치늣기게되야 질거운것은熱이三六度三四分으로、一定하여서설사와 下腹痛은 업서지고 손피엇끔이 그새病人과갓지는 안엇소。二三日前醫師診斷을바든지랑생도안홀인다하오 (後略)

害도되고利도되는 胃腸內의細菌

病이입으로든다고 녯어른들도말한바와 갓치、特히胃腸病에 그가만코食物이 不消化되든지腐敗되든지、또 여러가지 病原菌을먹엇슴으로、胃腸病이일어나는것은 누구나다-아는바오。

그런대 그런外來的인것만注意하면胃腸病에 안걸인것인가하면 그러치도안소。元來胃腸內는連鎖狀球菌이나、大腸菌等의常住地랄만큼

細菌이파백여서

그가直接胃腸病의 原因이되는일이만소。

이들細菌은 一般으로腸壁을뚤코、門脈에達하야、淋巴管中의白血球에依하야 無害인것이될뿐안이라、食物에석기여 侵入하는外來의 細菌에對한免疫性을、人體에 保有식히는것도잇소。

이러케말하면 胃腸內細菌은人體의恩人인듯하나이것은 胃腸의 抵抗力이强한새의일노、胃腸管의上皮細胞의抵抗力이減退한즉、손바닥뒤집는것갓치病原菌으로서 그毒性을發揮하게되오。

胃腸의上皮細胞의抵抗力은過食、不良食物로쉽게減退함으로、胃腸內細菌이病原菌으로되는機會가제만코、病이입으로드는것가트나嚴密하게말하면그는 單只誘因으로서、眞原因은元來內在한 細菌때세되는일이만소。

뿐만아니라 外部에서새로病菌이侵入하면 胃腸內細菌은그에協力하야 直接으로胃腸粘膜組織을 蝕害하는毒素를 產出하는 病狀을增惡케한것으로、坂上醫學博士도 胃腸의傳染病은 大槪外來病菌과胃腸內細菌과의 混合感染이다라고 (醫學知識에)說明하엿소。

그리하야 胃腸病의豫防과治療에는胃腸細胞의 抵抗力을 强케하는 同時에胃腸內細菌의除去를努力함이 必要하오

그에는 榮養と育兒の會의「錠劑わかもと」의 服用等이가장効果的이오。

「錠劑わかもと」의 特長은、複雜한成分의 綜合効果에잇스나 特히胃腸內의殺菌作用에有

益한것은數種의活性酵素와、비타민B、누구레인、구리고겐等의諸榮養素요、酵素나비타민B는 胃腸의機能을도와서 消化吸收排便을조케하고 누구레인은殺菌의 毒素를解消하야서그로부터바든 胃腸의障礙를救하는効果가잇소。

强한食慾增進作用

더구나 酵素에는 胃腸細胞의衰弱을恢復하야서機能을 更生식히는 作用도잇고一方으로혼구리고겐에는 食慾素라하는 이잇슴으로 胃腸病에는알마즌藥이라말한만큼、例하면胃腸가타라에쓰면、消化作用이復活되고 外에腸管의機能이 旨푼結果설사도便秘도가티 生理的快便으로回復되오。

또胃酸過多人이먹으면、胃腸의分泌이正常化하고、胃潰瘍에는潰瘍面에細胞가新生하야、胃아토니와胃擴張은、胃筋의衰弱과弛緩이바로된다고하는、그病原的恢復이圖謀하여지오。

「錠劑わかもと」는東京市芝公園大門隣榮養と育兒の會(振替東京一七〇〇番)에서 廿五日分一圓、即一日數錢의廉價로發賣되야、全國藥店에서販賣하고잇스나、萬一品切時、或은直接發賣元에서送藥을바라는분은 藥價만送金하면送費는本會에서負擔하야 一個라도急送함

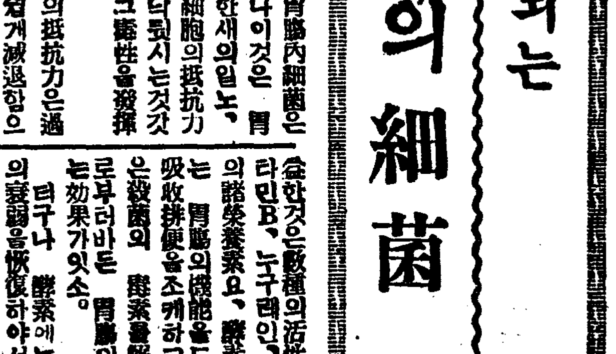
陸海軍御用
大門式高速度濾過機
代理店契約(說明書呈)
世界特許 日、英、米、佛、獨、伊、特許及旣願
◆大量水의濾過
◆풀、深井戶、大工業의大量水濾過、細菌을瞬時에除去
◆浴湯의革命 千人入浴後도湯同樣、浴湯使用量半減、燃料大節約、操作簡單、費用一月五、六圓
◆淸酒釀造用
◆其他家庭旅館飮料用濾過用
發賣元 東京·芝·大門 大門製作所 振替芝一七一五

產業

農業部門新進路

栽培其他條件適應의것이만타

多角化經營의一手段

쌀을 代表로하고잇는 農產部門에도 栽培其他條件이 適應한것이 적지 아니하야 朝鮮農會에서는 農業의 多角經營化의 한手段으로서 積極的振興을 希望하고잇는데 其中에는 周知되어잇는 棉花、小麥、北朝鮮麻、綿羊、豚等外에 如左한것이有望視된다。

薄荷

日本產보다 品質이優秀

到處栽培에適當

薄荷는 日本이世界需要의七八割까지를供給하야年產百五十萬斤、千萬圓假量의輸出을하고잇는터인데 朝鮮에서栽培되는薄荷는北海道、岡山、廣島等의薄荷보다도 香氣가强하고腦分도濃함으로 品質이非常히優秀하다 朝鮮에서는 從來薄荷의生產이一般의注目하는바 되지안코現在松汀里等地가 主產地로서 栽培하고잇슴에 不過하나 全朝鮮各地가 到處마다薄荷栽培에適當함으로 最近에이르러各道에서 薄荷栽培가有望함을着眼하고獎勵코자하는 氣運인데總督府에서도 이것을積極的으로獎勵하면 더욱有望한農產物이되리라한다

密臘

年產十萬斤

規格統一必要

七萬斤大量注文

朝鮮蜜臘은 年產十萬斤에達하는터인데 歐洲南腦에서는 海軍에納入키爲하야 朝鮮產蜜臘에對하야 朝鮮農會를通하야七萬斤購入斡旋中인데 朝鮮의蜜臘은品質이良好하나 從來農家가無統制로 副業으로하야오기때문에 規格이非常히不統一하야 이點商品으로서 適當치안은缺點을갓고잇다

畜牛

特產中하나

對滿進出開拓

積極增殖이緊急

畜牛는 朝鮮內의 特產의하나인데 從來의日本內地販路外에 對滿進出이開拓되어 鐵路總局은 滿洲國의鐵道沿線에愛護農村을形成하고 同村에서有畜農業을經營하기爲하야 耕牛를北鮮에서輸入하려고 農林局及朝鮮農會와交涉中으로 此等을考慮하야 積極的으로畜牛增殖計劃의樹立이希望된다

平南木材會社 船橋里에設置

【平壤】 營林署의斂遠材木採伐은今年부터 作業에着手하여 明年早春부터 伐木으로大同江으로 流下케되엿는데 이直營材木의一手拂下를바더서 平壤에서朝鮮製材工場을設置코저 新義州營林署와 取引을하고잇는平安材木商會 武內、杉原等의關係者가計劃中이든바 資本金五十萬圓의 四分의一拂込으로平南木材株式會社를 設置키로決定이되엿다 工場敷地는船橋里東拓所有地五千坪을買收하여今週中에起工하여今年中에 家屋其他의工事를맛치고 明春着筏을기다려 機械의備置도完全히마치기로되엿다한다

廿二萬圓을投下 漁港을新築改修

全北道에서計劃進行

【全州】 全北道沿岸은魚族의棲息迴遊가만코 好漁地로서이름이놉흐나 海底遠淺으로 因하야 潮汐干滿의 差가 만흠으로 漁業의發達이順調로進行하지못하든중 全北道當局에서는來年度부터 約二十二萬圓의巨額을投入하야 漁港新設及改修事業에着手코저 目下土木課와協議하야 計劃을樹立하고잇다는데 第一計劃은群山港前海의蝟島에十萬圓을投하야 漁港을新設하리라한다 此案이成立되면 於靑島漁港과못지안흐리라하며 第二計劃은茁浦灣의熊淵島漁港을新設코저 經費七萬圓을投下하리라는바 實現이된다면遠淺의現在茁浦港의 不便을解消케되리라한다 第三計劃은群山港의防波堤를 五萬圓을投하야 延長키로한다는데 이것이延長만된다면 漁船碇泊에多大한便宜가되리라는바 以上三計劃의實現如何는 全北水產界에莫大한影響이잇다고한다

開城蔘商協會定總

【開城】 開城蔘商協會에서는去五日午前十一時부터 扶山洞圖書亭에서 第二回定期總會를開催하고 經過報告가잇슨後任員을 左記와如히改選하고會의發展策을 新任理事들에게一任硏究키로되엿다한다

◇新任理事

孫命基 金永澤 金鍾英 李曉榮 閔蒼植 林炳畯 李忠榮

牛毛의工業原料化

=毛織物의原料로羊毛에代用=

牛毛의 工業原料化에對해서는 各方面에서多年硏究되고잇든바 最近東京의伊藤保久氏에 依하야 牛毛紡績法이라는것이發明되어 牛毛에濃硫酸其他의 化學的作用을加하야 從來肥料外에는用途가업든 牛毛를羊毛에代身되는 優秀한毛織原料로함에成功하야皮革界兼纖維工業界에衝動을與하고잇다 이는將來毛絲織物의原料로 자못有望視되는바 紡績에서는 이것이完成하면 一手에引受하려는 方向을갓고잇다 그리고 이硏究는 朝鮮皮革에잇서서도 이미 試驗되엿든일이잇섯다 한다

金剛山硫化鑛

日本鑛業이買收

日本鑛業에서는 朝鮮의硫化鑛에 有望함에着眼하고 벌서부터關係方面을 調査하고잇든바 이지음朝室에서買鑛中의金剛山硫化鑛區를 鑛山主增田、高橋、辻川의三氏와買收交涉을開始한模樣으로買收後의鑛石處理에對해서는最近의親會社日本產業의態度로보아、相當히注目된다

政府所有朝鮮米

場所、種類別賣却數量

【農林省米穀局發表】 今年八月 農林省告示第二百八十五號에 依하야 賣却할政府所有鮮米의 場所別과 種類別 賣却豫定數量은 압에와갓다

現米所在地	賣却所	記號	特別標記	一等	二等	三等	四等	五等	計
釜山	釜山入 釜山支所	㊀	平格	[illegible]	[illegible]	[illegible]	[illegible]	[illegible]	[illegible]
			小粒	[illegible]	[illegible]	[illegible]	[illegible]	[illegible]	[illegible]
			合計	[illegible]	[illegible]	[illegible]	[illegible]	[illegible]	[illegible]
木浦	木浦入 木浦支所	㊄	多摩錦	[illegible]	[illegible]	[illegible]	[illegible]	[illegible]	[illegible]
			雄町	[illegible]	[illegible]	[illegible]	[illegible]	[illegible]	[illegible]
			平格	[illegible]	[illegible]	[illegible]	[illegible]	[illegible]	[illegible]
			合計	[illegible]	[illegible]	[illegible]	[illegible]	[illegible]	[illegible]
群山 長項(群山)	群山入 群山支所	◇	多摩錦	[illegible]	[illegible]	[illegible]	[illegible]	[illegible]	[illegible]
			平格	[illegible]	[illegible]	[illegible]	[illegible]	[illegible]	[illegible]
			合計	[illegible]	[illegible]	[illegible]	[illegible]	[illegible]	[illegible]
			龜尾	[illegible]	[illegible]	[illegible]	[illegible]	[illegible]	[illegible]
			平格	[illegible]	[illegible]	[illegible]	[illegible]	[illegible]	[illegible]
			合計	[illegible]	[illegible]	[illegible]	[illegible]	[illegible]	[illegible]
仁川	仁川入 仁川支所	㊂	龜尾	[illegible]	[illegible]	[illegible]	[illegible]	[illegible]	[illegible]
			坊主	[illegible]	[illegible]	[illegible]	[illegible]	[illegible]	[illegible]
			穀良都	[illegible]	[illegible]	[illegible]	[illegible]	[illegible]	[illegible]
			陸羽一三二號	[illegible]	[illegible]	[illegible]	[illegible]	[illegible]	[illegible]
			平格	[illegible]	[illegible]	[illegible]	[illegible]	[illegible]	[illegible]
鎭南浦	鎭南浦入 南浦支所	㊉	在來種	[illegible]	[illegible]	[illegible]	[illegible]	[illegible]	[illegible]
			合計	[illegible]	[illegible]	[illegible]	[illegible]	[illegible]	[illegible]
總計				[illegible]	[illegible]	[illegible]	[illegible]	[illegible]	[illegible]

그리고 各賣却場所의 賣却米明細에對하야는 當該賣却事務所에물어볼것이라고한다

昨年度各種蔬菜

作付段別及收穫高

昭和八年蔬菜의 作付段別은甘藷優良種一萬六千六百町四段同在來種二千三百三十九町七段馬鈴薯優良種四萬二千六百四十九町三段 同在來種五萬五千六百五十六町七段콘나쿠芋六町二段蘿蔔六萬一千四百二十七町九段 白菜四萬六千七百二十四町二段甘藍七百四十四町六段葱二千六百八十町茄子一千九百六町七段胡瓜七千二百六十六町六段南瓜三千七百八十八町一段甜瓜一萬四千三百十一町五段西瓜二千二百七十七町七段大蒜七千六百四十二町一段蕃茄一萬三千百八十八町七段 芹九百五十六町七段步로 其收穫高甘藷優良種三千八百八十七萬三千十四貫同在來種 四百四十一萬二千四百七十九貫 馬鈴薯優良種 六千三百二十三萬二千七十五貫 同在來種八千六百五十萬六千三百四十八貫「콘나쿠芋」九千七十五貫 蘿蔔一億五千六百八十六萬四千九百六十九貫 白菜一億六百十一萬一百二十五貫 甘藍二百五十萬二千七百八十三貫 葱 五百二十七萬四千三十六貫 茄子 四百四十一萬 六千百八十貫 胡瓜一千八百十三貫 八千三百三十八貫 南瓜 一千百八萬 六千五百四貫 甜瓜 四千五百 四十七萬 二千七百二十四貫 西瓜六百十五萬二千九百九貫 大蒜九百五十八萬二千五百八十一貫 蕃茄一千十五萬三千二百八十二貫 芹三百二十五萬六千九百六十五貫이다

이를前年에比하면 作付段別에잇서 甘藷優良種一割三分六釐 同在來種一割五分七釐 馬鈴薯在來種一分九釐 蘿蔔二分一釐 白菜四分三釐 甘藍八分五釐 胡瓜五分六釐 大蒜七分三釐 芹一割七釐의增加 馬鈴薯優良種一分一釐 콘나쿠芋六釐 南瓜九分一釐 甜瓜二分 西瓜三釐 蕃茄三分五釐의 減少를示하고 收穫高에잇서 甘藷優良種二割二分二釐 同在來種一割四分二釐 蘿蔔一分七釐 白菜二分七釐 甘藍一割八釐 蕃茄九分八釐 茄子五分八釐 南瓜一割八分九釐 甜瓜二割九分二釐 大蒜七分九釐 芹六分二釐의增加 馬鈴薯優良種二割一分八釐 同在來種 一割六分一釐 「콘나쿠芋」二割九分七釐 胡瓜六分四釐 西瓜二割三分二釐의減少를示하얏다

工業現狀打診(六)

分布狀態와資源調査

各地의振興意見

新義州地方(續)

三、鑛產物을原料로하는工業

本道가鑛物의埋藏에豊富하고特히金、銀의產額은 五百萬圓에達하야 朝鮮全道產額의 過半數를占한다 單只銅、鐵、石炭等의產出이적음이遺憾이나 이도決코絕無라고 斷定할수업다 일즉이 無線電信技師某가 京城으로부터의 發信에對하야新義州의感電이遲鈍함이 이상하다하야 반드시此中間에 銅鐵의偉大히 埋藏되어잇기때문이라고말한일이잇다 또各地에泥炭等의 燃料가잇는것으로보아 地下에炭層이업다고 斷言할수업다 要컨대 資力과技術等의關係로 아직發見되지안엇다할것이다

鐵石炭의產出이업서 金銀만으로는 工業原料에缺乏하야 其振興을期하기어렵다고 생각되나 各種工業의振興을圖함에는機械、鐵工業의發達이업시는안된다 따라 其原料는滿洲(鞍山、本溪湖)及朝鮮(兼二浦)에서供給될지라도 其發達을期치안으면안된다 이것이무엇보다도先決問題이다。

四、畜產及水產物을原料로하는工業

本道의畜產은 牛二十萬頭、豚十四萬頭、鷄九十五萬羽等算하고 輸移出되는 數도 相當히만타 特히 牛는 肉用으로 珍重推賞된다。水產物도 其種類는 比較的下級하나 量에잇서서는 相當하다 (大部分漁場에서漁獲된것으로 當地의水產의 統計에는表示되지안엇다) 特히冬季(十一月下旬부터三月中旬까지)結氷함으로 바다에서漁撈은되어도 水揚할수업는狀態이다 最近의年產額六百五十三萬貫 價格二百三十六萬圓에達하는바 其中主要한것을種別로示하면如左하다(十萬貫以上의것)

石首魚	三八〇、〇〇〇	一、〇四六、〇〇〇
鰕	[illegible]	[illegible]
火魚	[illegible]	[illegible]
[illegible]	[illegible]	[illegible]
大刀魚	[illegible]	[illegible]
[illegible]	[illegible]	[illegible]
河豚	[illegible]	[illegible]
[illegible]	[illegible]	[illegible]
[illegible]	[illegible]	[illegible]
[illegible]	[illegible]	[illegible]
[illegible]	[illegible]	[illegible]

比等의水產物은 鮮魚대로消費되는것은 一部分이고 大部分은鹽乾魚로 貯藏販賣되고잇다 생각컨대畜產品이나 水產物이나이를罐詰하야 罐詰冷凍等의加工을하야 耐久的貯藏法을講하면其販路區域도 膨脹擴大되어利潤도따라 增加하리라고생각된다

上述한바와가티 將來이러날工業은多多잇스나이를 助長할에는交通의 便과動力의 低廉과資金의 充實이必要하다 當地方은이重要한 三要素를缺하얏스니이實現에腐心하고잇다

第三項其他工業振興策에關한意見

工業의振興을 期함에는金融과交通과動力의三要素를 具備함이 必要하다그런데當地方은豊富한資源을가지면서도如斯한三要素를 缺하얏다따라先決問題로 이充實에努力할것이다

一、交通 當地는新義州港이라稱하나 鴨綠江岸의一新興部落으로 港으로서의設備가업슬뿐더러 冬季中歲結氷으로船舶의 出入이不可能하다 따라當地方中으로서는、龍川郡의南[illegible]에不凍港을設置하려고 大正十年以來運動을 繼續하고잇스나 中途에[illegible]되어今日까지 그대로放置되어잇는 狀態이다 港으로서의價値는決코大連、羅津에遜色이업고 開港場으로서中心으로附近農業地方에對한 產業貿易에絕大한 貢獻을할것을斷言한다 이不凍港이 實現되고鴨綠江岸에沿한 開港拓殖鐵道의敷設이實現되면各種產業이勃興할것은 明若觀火하다

二、金融 現在의 金融機關으로서는 殖銀、商銀의兩支店과 新義州金融、和與金融의兩金融組合과 平安無盡會社가잇슬뿐으로 자못寂寞하다、따라他地方에 比하야金利가빗싸고 貸出條件도窮屈하야 一般當業者는 苦痛을感하는模樣이다、

金融組合도貸付에制限이잇서如何히 信用程度가조하도 千圓을넘기지못한다 또擔保物件이豊富하야도 三千圓을限度로한다 實際에잇서 貸付額平均、信用으로四百三十六圓、擔保附로 一千四十圓으로 規定制限의 半額에達치못한다、六、七十萬圓의剩餘金은 聯合會를通하야 他組合에利用되고잇는狀態이다

平安無盡과 가튼것은落札競爭이激甚하야 貯金方法으로서는有利할지나 實際로資金을要하는者에對하야 決코低利라고할수업다。要컨대現存金融機關으로서는 產業의振興發展을圖함에는 너무貧弱하고 窘乏함을窺知할수잇다

三、動力 當地에는 石炭의產出이업슴으로 火力으로서는 到底히低廉한動力을엇기에至難하나 多幸히 鴨綠江의支流에는 水力의發電에適當한場所가不少하다 이를開發하야低廉한動力을供給하야 工業의振興에資하는同時에 交通의電化를實現하면 그繁榮은 數年內에 隔世의感이잇슬것이다

平南의緬羊

"홈스펀"도製造

來年부터大大的獎勵

平南道에서는 總督府의方針에 順應하야 大大的으로緬羊을獎勵中에서 三十頭를輸入하야 人에게 飼育시키기로되엇는데 採取羊毛도 單只羊毛로販賣하면 利益이적음으로 成北과가티「홈스펀」을 製造하기로하고 目下畜產係의 小川技師가研究中이다 明年度부터 種羊으로生產한것을各히個人에게分讓할것을 東拓에서分讓하게 하리라고한다

朝鮮의"닉켈"鑛

住友서統一?

『리슘』鑛에도進出할模樣

今後의推移가注目

曩者江原道金化郡의「닉켈」鑛을買收한 住友鑛業에서는 임이出願中이든咸南端川郡의「닉켈」鑛區도이지음 許可되엇슴으로目下法制局에서 審議中인鑛業令의改正을기다려 드듸어本格的으로 探掘에着手코저準備工作을進行하고잇는데 最近忠南燕岐郡에서 發見된「닉켈」鑛도買收하려는意向으로 技術者를派遣하야 現地調査에着手한模樣이다 이리하야 朝鮮의「닉켈」鑛은住友鑛業의一手에 統一되어本格的으로 開發케되엿다 그리고 最近忠北丹陽에서 發見된『리슘』鑛에對하야서도 住友의마음이 動하고 잇는듯하야 「닉켈」鑛과倂行하야 調査를進行하리라고보는바 此外住友鑛業의事業으로서는 金山方面에는 이미確固한地位를占하야 朝鮮鑛業界에 熱中하고잇는터에 그推移는자못注目된다

自動車工業

補助金擴大

十日協議會를開催

【東京電話】 벌서부터國產自動車工業의確立을圖謀하고잇든商工省에서는 十日午前十時부터 省內會議室에第一回各省聯合協議會를開催하고 關係省及資源局係官의出席을求하야 從來軍用車及標準車만에 交付하든補助金의範圍를 擴大하야國家總動員時에 一年二萬臺의生產設備를目標로 協議를거듭하기로되엿다

新京에中央市場設置

【新京電話商通】 新京市公署에서는 最近人口激增으로家屋難을招來하고 日本人의城內居住者가顯著히增加하고잇다 此等居住者의 便宜를圖하기爲하야工事費五萬圓總坪數六千四百坪의 中央市場을設立하기로되어 目下工事를急히하고잇는데今年十月頃까지에는 完了할터로該市場은約六十個의 商場을가진純百貨店式의常設할것이다

盛◇夏◇의◇養◇鷄

合理的管理에對하야

養鷄家에게 憂鬱한여름

產卵率의低降 產卵의最高潮期이고 育雛의 絕好한時期인春暖之頃도 於焉間지나가고 陰鬱한梅雨도굿나酷暑의季節이되엿다 只今까지元氣旺盛한產卵力도 俄然衰退하기始作하고 斷調도히飼育하야온 中雛도 또한元氣를 일케됨으로처음으로養鷄를試驗한사람들은모다 嘆息을禁치못할것이다 그리고 모기(蚊)가만히發生하고 害虫도活躍하기始作함으로 그럿치안어도 衰弱해지가쉬운닭(鷄)의 元氣는더욱減退할뿐이다 이래서는안되겟다하야여러가지手段을 講究하야도低下하기始作한 產卵率은 無論하야換羽期까지延長되어 全然失望하는수가업지아니하다

◇……◇

產卵數가減하는原因

그러면 이原因은 무엇인가하면 結局은닭의習性과酷暑期에잇서서의 認識不足으로適當한管理를하지못하는까닭이다 設令그것이多產系의 優秀한닭이라도 그릇된管理下에生活하는수밧게업게되면 其成績에잇서서 一個의駄鷄와다름이업다 오히려 駄鷄라도相當、注意하야管理만하면 前者以上의成績을냄이그리어렵지안타

夏期鷄의性習

닭은추위보다 더위를탄다

닭은더위에는끔작못한다 이는大槪의家畜과 家禽이그러한것과가티 防寒의設備보다도防暑의設備가더困難함에도 依할것이다 서늘한靑葉樹下에서도닭은날개와 입을벌리고숨차한다 夜間通風이납분鷄舍가운데서나 蒸熱하고구석구석한곳에서는 더욱그러하다 그리고우리가 더위로食慾이不振하는것과가티 닭도아츰일즉이 서늘한때와日沒後가아니면그리모이를먹지안는다 나제는綠蔭에서쉬이거나或은砂浴을하나 假睡하야運動이不足되기쉽다 新鮮한飼料、淸涼한飲料水綠飼等은夏期에그以上의 조흔飮食이다

◇……◇

煉餌腐敗로말미암은危險

아츰일즉이준것은 點心때가되기前에腐敗하기쉽다 그럼으로남도록주어도 남은것은잘먹지안는다 空腹이되면흙주어서먹음으로泄瀉한다 이煉餌의缺點을防備키爲하야 粉餌를줄때는물을만이먹음으로 飲料水가비리지안토록 또는될수록淸潔하게하야둠이必要하다 또닭은夜架에올를때如何히 盛夏의더운밤이라도 亦是密集하야잔다 그리고날개를들고 겨드랑이에 涼風을하고 입을벌리어될수록體熱이放散토록한다

◇……◇

모기의襲來 나제는더위와싸우고 밤에는모기때문에자지못하니 엇더케살產卵할수잇슬가 그럼으로닭도 酷暑에際하야서는 冷涼한空氣와新鮮한飼料와飲料、淸潔과安眠과適當한運動과食慾을바랜다 그러면 이習性을알고 할管理는엇더한것인가 다음에이에對하야 暫間記錄하야보고저한다

夏期管理法

四個條

一、冷涼한空氣 이는엇더케하야만되겟느냐하면 綠陰을만히만들것과通風을조케할것이다 通風은單只鷄舍뿐만아니라 運動場도勿論조치안흐면안된다 鷄舍는 지붕이한편쏠만잇는것으로南面高七尺에서 八尺以上 幅九尺가량北面高六尺가량 廣은羽數에따라加減하고 바닥은 흙으로한다 雨量이만흔地方에서는지붕의傾斜를좀急히함이조흘것이고 또積雪이만흔地方이면 鷄舍를組立式으로하면 冬期에허럿다가 盛夏다시세우노록함이便宜할것이다 南面의窓은開하고 夜間도防蚊設備가잇스면全部開하야둠이조타 그리고北面의壁에는 조고만窓을만들어둔다 防蚊設備는細網을치거나 모기쫏는[illegible]을피우면 雛以下에有效하나 成鷄에는單只모기불만피우면充分하다 그러나通風이납분舍內에서 모기불을피움은 닭의健康保持上조치못하다 舍內의通風이조코 바닥이 너무乾燥할때는撒水할것이며 運動場도 이와갓다 그런데 運動場의綠陰은 이를 여러方面으로 생각하야 조흔通風이납부지모르나 周圍가 거이鐵網임으로 그鐵網에 扁荷나수세미等을 올리니조타

◇……◇

二、淸新한飼料와飮料의給與

이는時間 量等을定하야 規律잇게 주는것이 납뿌지는안으나 一步나아가그날의天候 運動 또는 모이 配合方法에依하야 差異가잇스니 너무時間에만 拘束되지말고 닭의形便에따라함이 조타 더운날아츰은 特히일즉 麩等에 靑葉을잘게써러 석거푸실푸실하게한것을新鮮한물과함께준다 그리고닭의배가 八分쯤불으게주고決코 남게주지안토록함이必要하다 粉餌로는 小麥을第一조화하는듯하니 이를때때로주면食慾을 增進하야 조흐나高價임으로 雛以外에는 大麥만으로 充分하다 여러가지것을混合하야 理論上營養價가 잇다할지라도 高價의것을 먹이여 泄瀉케하는 것보다는 夏期의粉餌는 大麥만으로도 充分히 產卵을볼수잇스니 반드시 배가 八分쯤부르게 함을 니저서는안된다 그런데粉餌의消化를돕는것과煉餌의 腐敗를防止함에는 鱗殼의小豆大의粉末과木炭末을恒常 주어두도록注意할것이다 粉餌는저녁때一回면된다 魚胐를줄때는 이에반드시木炭末을 석거줄것이며 물논더려워지거나뜻뜻해지면 가라줄것이다 물이卵質에影響이잇슴을생각할때 一日에三四回가량은그리어려울것이업다

◇……◇

三、淸潔과安眠의必要

如何한家畜일지라도 決코不潔한곳을 조화하지안는다 保健上으로생각하거나 또는產卵能率上으로보아 淸潔이조흐니決코不潔치안토록할것이다 特히여름더운때에 一層注意하야運動場、鷄舍는勿論 其他의用具를淸潔히 保持하지안흐면안된다 그런데 藁의處置는 정하게採取하야말리워 섯가른데너어두엇다가 隨時必要에應하야使用함은勿論이거니와 糞을舍內에모아두면 벌레가끄리여여러가지病의 原因이됨으로十分注意할것이며 運動場或은床土는때때로 새흙과밧굴것이다 單只이手續을하지 안키까닭에닭이病에걸리거나 產卵成績이조치못하게되면 失敗할것이다 또하로의疲勞를쉬이고 翌日產卵의活力을도우는것은 安眠이니 前述한通風、防蚊其他여러가지妨害가되는것은 絕對로避하지안으면안될것이다

◇……◇

四、適當한運動과食慾

이도前述한바와가티 더위로運動이不足하기쉽나 運動이不足하면 食慾이不振하야 結局은產卵率에漸漸減少할것이니 樹陰을만히만들고 그아래의흙을軟하게하든가 흙게섯거모이를주든가 舍內에稻穀과모이를석거주든가 또는雜草를주는等變間食될수록 튼튼히하도록運動을식힐것이다。 冷涼한空氣를주어 運動을充分히식힘이 不足되기쉬운食慾을增進식히니 結局消化吸收하야優秀한產卵이되나니(끗)

副業產品時勢週報

(朝鮮副業協會調查)

京城 (八月七日)

◇菜蔬類

品名	單位	價格
고구마	一貫	[illegible]
馬鈴薯 白	同	[illegible]
同 赤	同	[illegible]
토란	同	[illegible]
人蔘	同	[illegible]
외 朝鮮產	百個	[illegible]
외 中國	同	[illegible]
수박 叢?	一貫	[illegible]
同 土產	同	[illegible]
茄子 土產	百個	[illegible]
일년감	一貫	[illegible]
靑葱	同	[illegible]
쑥갓	同	[illegible]
양상치	同	[illegible]
미나리	十把	[illegible]
蓮根 土產	一貫	[illegible]
生薑 大	同	[illegible]
同 小	同	[illegible]
마늘	百個	[illegible]
牛蒡	一貫	[illegible]
甜瓜	同	[illegible]

◇果實類

品名	單位	價格
苹果 祝	三貫	[illegible]
同 紅玉	同	[illegible]
西洋李	百個	[illegible]
夏蜜柑	十貫	[illegible]
梨 早生赤 日本產	三貫五百匁	[illegible]
同 朝鮮產	同	[illegible]
同 今村秋	同	[illegible]
同 晩三吉	同	[illegible]
잣	一斗	[illegible]
실백	同	[illegible]
苦椒 朝鮮	百斤	[illegible]
실苦椒 朝鮮	同	[illegible]
胡桃	一石	[illegible]
栗	一斗	[illegible]
乾柿	百個	[illegible]
고사리 乾物	一束	[illegible]
大棗 中國產	一斗	[illegible]
同 朝鮮產	同	[illegible]
銀杏	同	[illegible]
乾蓮根	同	[illegible]

◇家畜類

品名	單位	價格
生鷄 雄	百匁	[illegible]
同 雌	同	[illegible]
生豚	一貫	[illegible]
生兎 白 五百匁以上의것	百匁	[illegible]
同 雌	同	[illegible]
同 雄 二百五十匁以上四百匁	同	[illegible]
鷄卵	百個	[illegible]
同	一貫	[illegible]
四季鳥卵	十個	[illegible]
鵝卵	同	[illegible]
蜂蜜 石油罐	一罐	[illegible]

◇毛皮類

品名	單位	價格
안고라兎毛 三吋半以上	一封度	[illegible]
同 三吋以上	同	[illegible]
同 二吋半以上	同	[illegible]
同 二吋以上	同	[illegible]
同 一吋半以上	同	[illegible]
同 一吋以上	同	[illegible]
同 梳毛	同	[illegible]
同 屑毛	同	[illegible]
래빗스兎皮	一枚	[illegible]

◇購買品

品名	單位	價格
豚 鬃毛	百斤	[illegible]
成鷄用配合飼	八〇斤	[illegible]
育雛用 同	五〇斤	[illegible]
中雛用 同	同	[illegible]
麩	九〇斤	[illegible]
玉蜀黍割(大)	同	[illegible]
同(小)	同	[illegible]
高粱粒	五斗	[illegible]
同割	同	[illegible]
驅虫用粉	二磅ド	[illegible]
魚粉〆粕	八〇斤	[illegible]
糠	八五斤	[illegible]
貝殼	百斤	[illegible]

◇養鷄用鐵網

品名	單位	價格
四尺幅二寸目	百尺	[illegible]
三尺幅 同	同	[illegible]
同 一寸半目	同	[illegible]
四尺幅一寸半目	同	[illegible]
三尺幅五分目	同	[illegible]

◇其他副業品

品名	單位	價格
麥稈眞田 上	同	[illegible]
同 中	同	[illegible]
同 下	同	[illegible]
經木眞田	一反	[illegible]
杞柳	一貫	[illegible]
[illegible]	同	[illegible]
栗虫?	百斤	[illegible]
椎茸	一貫	[illegible]
切乾大根(서리말린무우)	十貫	[illegible]

◇川魚類

品名	單位	價格
자라	一貫	[illegible]
잉어	同	[illegible]
붕어	同	[illegible]
미꾸리	同	[illegible]
가물치	同	[illegible]
메기	同	[illegible]
뱀장어	同	[illegible]
蜆(小蛤)	一升	[illegible]

探偵小說 艶魔 (54)

徐東山 作 / 金奎澤 畫

김서방 4

김서방을 잠간 정신을 가다듬게 하느라고 위스키-를 먹여노코 그동안에 영호는 ×별장에서 어더가지고온 초ㅅ도막의 지문을 검사하여보앗다。

바른편 엄지손가락과 무넝지의 [illegible] 전연히 박혓는데 줄의 섬세한것과 손가락이 가는것으로보아 여자의 것일시 분명하엿다

그리고 두개의 머리털을 현미경으로 검사해본결과 그것은 삼십으로부터 사십세까지의 아직 정력이 왕성한 여자의것인것을 알게되엿다。

그러타면 그일당의 수령이 여자가 아니면 적어도 여자를 데리고다니는 수령인것을 넉넉히 짐작할수가잇다。

실험을 맛치고 응접실로 도라오니 김서방이 얼골이 벌개가지고 옥곰하니 안저잇섯다。 [illegible] 만흔피로와 정신의 타격으로해서 잠이 왓겟지만 원체 흥분이되더이라 눈이 또렷또렷하다。

영호는 위선 노인의 설명을 물엇다。

그러나 김서방은 그 두러운 입술을 벌리라고도아니하고 고개를 좌우로 흔든다。 시골이 어데냐고 물어도 역시 그러한다。 아모것을 물어도 그모양이다。

『왜? 왜 대관절 대답을 아니하느냐말이야?』

영호는 역정이나서 소리를 버럭질럿다。

그러나 표정이 둔한 그의 얼골은 변하지도 아니하고 겨우 대답한다는것이─

『영감님이건 아가씨이건 아무한테도 말하면 안되구 그랫지오니까』

『고향이 강화세그려?』

영호의 이말에 김서방은 볼멘듯이 고개를 든다。

강화사람이 『오니까』니 『서건』이라는 사투리를 잘쓰는것을 영호가 알므로 넘겨집허본것이다。

『거 봐? 말 아니해도 내가 알어내잔허오?』

김서방은 아모말도 아니하고 고개를 숙인다。

『이제는 영감님도 도라가섯고하니까……』

이말에 김서방은 『예!』소리를치고 펄ㅅ적 뛴다

『도라가섯세요?』

『그럼』

『나는 영감님 다려나시라구 그랫는데 나는 되려 달어나고 영감님은……』

하다가 그는 암학자에 폭 업드려 어린애처럼 엉엉우는것이다

독백이보담은 장맛이낫더라고 그중에도 건등을 폭발식히고 그들과 어울어저 싸우면영감님이 달어날 기회가잇스리라고 생각한것은제법이다 그러나 그때는 도리어 실패하고 비극을 비지어내인것이다

김서방이 울고잇는것을 보니 그 우는모양이 우습기는하나 한편 역시 비감한 마음이 들어 우둑허-니 안저 바라보앗다。

김서방은 한참 울다가· 밋친듯이 고개를 번ㅅ적 처들엇다。

『그놈들을 그놈들을 붓잡거만하면 그저 그저 간을 씹어먹을테야!』

『그래그래』

하고 영호는 그의 말을바덧다

『붓잡어야하고말고……또아가씨도 어서 구해내야하고……그러니까 영감님이랑 아가씨랑 아모한테도 이약이를 하지말나고 하엿지만 그건해치려는 사람한테 말니지 나가치 도아주려는사람은 못기전에 되려 이약이를 해주어야지……응 그러찬허?』

『……글세 영감님이 도라가신것도 큰일인데 뎌구나 아가씨가 저러케 잡혀갓스니 어쩔테야?』

김서방은 울음을 근치고 주먹으로 부은눈을 씻고나서 한동안 깜막깜막 생각하엿다。

영호는 유도신문(誘導訊問)의 방식을 따러 위선 오늘저녁 이약이부터 물엇다。

김서방은 그가 도망해나오든것으로부터 시작하야 자동차를타고 다러나는데 또한대 자동차가 따러오다가 업서지고 하물차가 쪼차왓다는것 그리고 그것이 필경 악당의 패에 넘어간것이라는것 그들의 습격을바더인제는 옴도 뛰도 못하게 생겻스니 자긔하나 죽을셈치고라도 한바탕 부수댄것이 영감님이 그와가치 해를입엇다고 하며 또다시 눈물을 흘닌다。

그러다가 그는 드듸어 로인과 그여자에대한것을 이약이하게되엿다。──나중에 아가씨더러 자긔에게서 들엇다고 하지말나는 부탁을 단단히 한뒤에。──